朝鮮日報
夕刊 六日(月)
本紙朝夕刊十二面
編輯兼發行人 方應謨
印刷人 崔益進
發行所 京城府太平通一丁目六一 株式會社 朝鮮日報社
◆本社定期刊行物◆
少年朝鮮日報(日曜附錄)
朝鮮日報 『朝光』(一月一回發行)
同 『女性』(上同)
同 『少年』(上同)
同 『幼年』(上同)

今曉、東部一帶의敵 空陸海總攻擊!

敵兵의頑强한抵抗도無効

鷹森部隊寶山城占領

【上海六日發同盟至急報】我軍은六日午前六時를 期하야 租界東部戰線一帶에蟠居하는 敵大部隊에對하야 空陸相呼應, 一齊히總攻擊을 開始하엿는데 江上에 碇泊中의艦艇으로부터의砲擊, 空軍의 爆擊及 陸軍○砲隊의掩護射擊下에勇敢無比한我陸軍並 陸戰隊員은 續續猛進擊을開始, 殷殷한砲聲은 初秋의曉闇을깨트리고 壯烈한戰鬪가展開되엿다

【上海六日發同盟】오랫동안 沈默을 직히든東部戰線襲擊의 모멘트는왓다 五日 共同租界로부터 上陸한 我石井部隊의一部는今曉六時頃부터 柴北陸戰隊와 協力하야 楊樹浦滬江大學前方의 頑强한敵陣에 猛烈한攻擊을 開始하엿다 我軍艦도 또한此에呼應하야 巨砲를敵陣에射出하고, 我荒鷲軍도 또한頻頻히 敵上空에서活躍, 目下同方面은 陸海空呼應의 壯烈한 戰鬪가展開되여잇다

【上海五日發同盟】○○報道部 五日午後十時發表 지난三日吳淞砲臺西方地區의敵을 擊破하고 朱家宅北方의 大廟費家鎭을 經由하야 四塘크리크를건너 鷹森部隊는四日午後 四時○○部隊와 密接한連絡을取하야 殷家宅 唐家鎭附近의 敵에對하야 攻擊을加하엿든바 敵은頑强히抵抗하야 激戰은夜에入하자 敵兵一部의逆襲도잇서 五日朝同部隊는 寶山城南側陳家宅附近의 敵에對하야 砲火力의最高度를 發揮하야攻擊을 開始하얏는데 때마츰 ○○西方으로부터 進出하여오든 鷹森部隊의右翼天谷部隊와南北으로부터 挾擊을開始하야 逐次敵을壓迫하고 五日正午에는 陳家宅附近의 敵을擊破하야 마침내 寶山城에 日章旗를 揭揚하엿다 이것으로 ○○部隊와의 連絡을 完全히 確保하게되엿다

赤柴部隊(北支) 馬廠前線攻擊中

【津浦線唐官屯六日發同盟】唐官屯占領으로 意氣軒昂한 赤柴部隊는 六日아침부터 砲兵의 掩護射擊下에 馬廠前線의 敵을攻擊하는中이다

敵密集部隊爆擊 死傷者千名以上

【上海五日發同盟】第○艦隊報道班五日午後八時二十分發表 五日早朝眞茹方面을 偵察하고잇든 我海軍航空隊는 北新涇附近에서 敵의大密集部隊를發見하고 上空으로부터 荒鷲와如히 急降下하야 機銃의掃射를加하는同時에 이에 對하야 數回爆擊, 掃射를行하야 徹底的으로 潰滅케하엿다 敵의損害는 極히多大하야 死傷者數千에達할模樣이다 그리고 右密集部隊는 眞茹附近의 北新涇方面으로부터 閘北戰線으로 强化補充키爲하야 새로增援派遣하는 軍隊인것이 判明되엿다 그들死傷者는 眞茹方面으로부터 佛國租界病院으로輸送되는模樣인데 死傷者를 運搬하는트럭數十臺가 列을지여運行하는것이 機上으로부터明瞭하게보인다

軍工路의敵軍攻擊

【上海六日發同盟】第○艦隊報道班午前九時發表=六日早朝부터我海軍陸戰隊는 海軍航空隊及 江上艦艇의 爆擊, 砲擊支援下에陸軍部隊와 協力하야 軍工路北方方面의敵에 對하야猛烈한攻擊을開始하엿다

南京政府 가솔린使用制限

【南京五日發同盟】事變의永續과我海軍에 依한 支那船舶의航行遮斷으로 支那國內의 物資缺乏은 漸次顯著하게 度를 加하고잇다 特히空軍及 軍需品輸送用으로 가장 重要品인 가솔린은 國外供給이 斷絶되여 其前途에자못 不安을 感하게되엿슴으로 南京政府는 今回外國石油會社와 契約하야 가솔린及石油의 販賣를 特別한 許可가잇는者에 限定하되 其使用을 一日二가론으로制限하야 今後情勢如何에 依하여는더욱 其限度를 縮少할目的을 發令하엿다 그리고 가솔린及 石油의輸送에도政府의許可를 必要하고其消費配給에 徹底的統制를 加하기로되엿다

寫眞說明 一 上으로부터 ▲二日 羽田飛行場에서 杉山陸相臨場下에 擧行되는獻納愛國機命名式 ▲○○에 待機中인 我海軍航空部隊 ▲出發에際하야 司令의訓辭

總督花月會員招待

大野政務總監은 來九日午後六時半 官界出身民間有力者로 構成된 花月會員二十餘名을 大和町官邸에 招待하고 新會員인 王師, 矢島, 富永, 松本諸氏의 歡迎을兼하야 時局에關한 民間有力者의 協力에對하야 여러가지로 懇談을交하기로되엿다

擧國的體制整備次 大諮問機關設置

衆智를糾合, 內閣補强

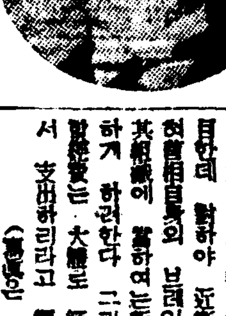

【東京電話同盟】政府는 事變이擴大되매따라 戰時에 對處할內閣의强化에 對하여는 過般부터近衛首相도 其必要를 認하고衆智를 集合하야 擧國一致體制를 確立할意向을 有하고잇드니 五日 衆議院本會議에서 社大 片山哲氏及 東方會 中野正剛氏의 質問에對하야 近衛首相은 左와如히 所信을述하고 今議會終了와함께 强力한 諮問機關을 設置할方針을 言明하엿다 卽 近衛首相의 言明은 重大時局을 突破하기爲하야 軍備外交뿐아니라 經濟産業各方面에 亘하야 모든 腦力과 智識을糾合하야 各方面의 協力援助로時局에 對處하자는것인데 其組織方法은 今後더욱考究하기로 되엿다 從來의 大調査會大審議會가 主로 政治勢力의糾合을 指目한데 對하야 近衛首相은 專혀首相自身의 브레인트러스트로서 其組織에 當하여는新機關을 生하게 하려한다 그리고右에 要한經費는 大體로 第二豫備金에서 支出하리라고 觀測된다 (寫眞은 近衛首相)

戰況有利히展開 敵陣續續潰滅

【上海六日發同盟】午前六時頃我海軍航空隊 ○○機는 七日午前六時東部戰線上空에 雄姿를 나타내여銀翼을 連하야 敵次의後側面及 市政府方面의敵陣地에 對하야猛烈한 爆擊及機銃의 掃射를敢行하야 敵에게大打擊을 與하엿다 午前十一時現在까지 아직我爆擊은 續行되고잇다 地에는 砲聲 空에는 飛行機의 爆音이 殷殷轟轟하고 戰況은 漸次我에 有利하게展開되고잇다 [illegible]砲擊으로 第十路軍 市政府에 通하는 滬江交叉點附近에잇든 堅固한 敵陣地는完全破壞되엿다

【上海六日發同盟】虬江碼頭附近의 敵陣地는我砲擊으로 火災를 이르키엿다 때는午前六時四十分

朝鮮人同胞 陸海軍에慰問金贈呈

【上海五日發同盟】五日陸軍武官室에 慰問金을 보낸當地 朝鮮人會에서는 다시 海軍武官室에도 代表者를 派遣하야 第○艦隊長官○○을 爲始하야 江上將兵의 慰問金으로 銀百四十弗을 贈呈하야 銃後의 熱誠을披瀝하엿다

人事·集會

▲朴富陽氏(新任任實郡守) 十日午前十一時五分 京城驛發赴任

敵陣地를破壞하고 前線을突破코進出中

午前十一時海濱港크리ー크에進出

今曉來東部戰線激戰

【上海六日發同盟】四日○○에上陸한 陸軍飯田部隊는 五日午後十時且明케 龍藤히租界東部戰線으로 向하야行動을 開始, 滬江大學 東北方크리크附近에잇는 浦部部隊의最前線陣地로 集結하엿다 敵前架橋가完成되자 即時크리크를 突破하야六日午前六時마친내前面의金家宅(寶山,金家宅이아님)南王家宅의 도지카에蟠居한 敵에對하야海軍柴北部와緊密한連携下에 拂曉攻擊을開始하엿다이에압서 午前四時半頃부터同方面의 江上에서待機하고잇든軍艦○○及我○○陣地는 一齊히射擊을 開始하야 東部戰線은拂曉激戰을 展開하엿다

【上海六日發同盟】我陸海軍共同部隊는 午前九時滬江大學北方曲王家宅의敵 도치카陣地를 破壞突破하야 午前十時頃에는 滬江大學北方界濱港의 線을 確保하고 勇躍하야 前線部落의 地區로 進出하는中이다

【上海六日發同盟】○○報道部午前十一時半發表=石井部隊의一部及 砲兵部隊의一部는 共同租界에上陸하야 五日夜부터 滬江大學附近의攻擊을準備하야 今日拂曉六時부터 마침내 攻擊을開始 陸海軍砲兵의射擊及 海軍航空部隊의爆擊과併行하야 拂曉敵의抵抗을排除하면서 午前十一時海濱港크리크線으로進出하야 目下攻擊을續行하고잇다 右攻擊을容易케하기爲하야 石井部隊의一部는午前六時空海協力下에 虬江碼頭로 敵前上陸을敢行하야 江岸附近地區를占領하고 또海軍陸戰隊의一部는 軍工路西側地區로부터楊家宅線으로進出하엿다

地中海航行安全確保 英佛沿岸國會議招集

【巴里五日發同盟】英佛兩國政府는 地中海에잇서서 航行安全確保를 爲하야 近近 地中海沿岸國會議를 招請하기로 意見一致되엿는데 五日夜 右에關한 英佛共同招請狀을 各其 關係各國에 發送하엿다 招請狀發送國은 伊太利, 獨逸, 蘇聯邦, 유고슬라비아, 불가리아, 알바니아, 루마니아, 希臘, 土耳其, 埃及等 十個國인데 其中 地中海에 境界를 接하지안흔 獨逸이 招請된것은 獨逸이西班牙 國際監視體制에 參加하기때문이다 그리고 蘇聯邦을 爲始하야 黑海沿岸諸國은 모두地中海航行安全에 重要한關心을가지고잇는關係로 招請된것이다 西班牙의兩政權은 마친내 招請되지못하엿다 會議日字는 英佛兩國政府는 可及的十三日聯盟總會以前에問題를處理하자는 意向임으로 아마 來十日에開催될터인바 會議開催地는 쥬네브附近으로選定될터이다

衆議院豫算總會

【東京電話同盟】臨時軍事費二十億二千二百萬圓 一般會計各省所管의經費 四千二百餘萬圓 合計二十億六千四百餘萬圓의 追加豫算案을 審議할 衆議院豫算總會는 六日午前九時二十一分開會

一、追第一號(昭和十二年歲出總豫算追加案)
一、特第一號(昭和十二年度 各特別會計 歲入歲出追加案)
一、臨時軍事費豫算案

의 三案을 一括附議하고 賀屋藏相으로부터 說明이잇슨다음 杉山陸相 米內海相 廣田外相 馬場內相으로부터 各其 說明이잇고

小川鄕太郎氏(民政) 支那側이 反省하지안흐면 長期戰에 入할터인가 그리고 海岸封鎖 非常時立法及 今回의 追加豫算은 如何한 前提에서 생긴것인가

近衛首相 可及的速히 徹底的打擊을 與하려고 思한다

賀屋藏相 二十億餘萬圓의 追加豫算으로 何時까지 支持할지는 말할수업다

杉山陸相 作戰에 重大한 變化가업는限다시臨時議會를 要할 必要는 업슬줄로생각한다

小川氏 蘇支密約問題 支那의西班牙化 支那政府軍閥의 容共策에 對하야 政府는 如何히 생각하는가 日支間의 抗爭이 共産主義에 對한 抵抗意味도 考慮한다면 第三國과도 敵對關係를 生하게되지안흘가

廣田外相 蘇支密約不侵略條約이 時局에 重大變化를 齎來하엿다 不可侵條約은 兩國이 일직希望하고잇든바이나 今日此際에 그것이 成立된것은 決코等閑히할수업는 重大問題이다 이條約成立에對하야 許駐日大使는 其性質이 單純히經濟的이오 潛約的特別한 意味는업다는것과 또支那를共産化하는일은업다고 力說하고 新任蘇聯駐支大使도 日支兩國關係에는 絶對로 介入하지안는다고 力說하나 그러나歐洲의側을보드라도 西班牙를中心으로 蘇聯의 旺盛한活躍이 잇는것은 周知의事實이다 이것을 最近支那에 잇서서共産黨의 活動과關聯을시켜보면 重大한注意를 要할것이라고생각된다

小川氏 追加豫算에 伴하는 物資의供給關係는 如何히되여잇는가

杉山陸相 外國으로부터 供給을 밧지안흐면안될物資는 比較的少額이다 時局은重大且複雜함으로 軍事費의 內容에對하여는 말할수업다

小川氏 時局에 副應하기爲하야 生産力擴充이 急務인데 이資金은 어데서 求할터인가 其方針을內示하기바란다

賀屋藏相 資金의 經常的需要와 事變에 伴하는 需要의 二로分하야 考究할 必要가잇다그리고 이것은 相當히以後의일인바 그러한 狀態에 到達하기까지에는 相當히 金融硬塞이 招來될줄로 思한다 資金이 市場에넘치기 前에 方針을 轉하야 公債의 消化를圖하려고 思한다

小川氏 政府에 國際貸借를爲하야 爲替水準을 維持하는 見地에서 戰時經濟政策의 運用을 希望하고 質問을終한다

岡田忠彦氏(政友) 今日의戰局을 如何히 終結시킬는지 政府의 所信을 듯고십다 그리고 事變의 終了란무엇을意味함인가

賀屋藏相 事變終了는 兩國間에 協定이 成立되여 作戰兵用의 必要가업서지는狀態에서 勅裁를 仰하게되는것이다 政府의 非常時對策은 今回追加豫算及 各種法律案의 範圍內에 잇게할터이다

岡田氏 政府는 事件에 副應하기爲하야 行政的으로 何等適當한 措置를取할必要가 잇지안흔가

近衛首相 이때문에 衆智를모흘 方針이다 其具體的構成에對하여는 目下考慮中이다

岡田氏 北支의 將來를 如何히 생각하는가

廣田外相 將來北支를 어떠케 하겟는가에 對하여는 戰局의 結果를기다리지 안흐면 안될것이 日滿支三國을 緊密한地帶로할必要가 잇다고 생각한다 이에關하야 廣田外相은 九國條約에對한 質問이 잇섯는데

廣田外相 이問題에 對하여는 今日發表할수업다

岡田氏 靑島의 現地保護를 行하지안코 撤退한 理由如何

米內海相 大局的見地에서 撤收키로 決定하엿다 不得已한措置이다

岡田氏 米國國內의 勞働組合이 對日貨物積出을 拒否하엿다고 傳하는데 事實如何

廣田外相 米國政府가 適當한措置를 取하리라고 期待한다

岡田氏 帝國의態度를 列國에徹底케하기爲하야 如何한手段과 方針을取할터인가

廣田外相 單純히 友交關係뿐만 안이라 外國과 關係가 깁흔 人士를 通하야 帝國의 眞意를 表明을爲하야 徹底히 努力케할方針이다

그리고 軍事救護施設 農村金融等에關하야 質疑하고 大衆福利增進必要를 强調하야 質疑를終한 다음 午後零時二十分休憩하엿다

西部戰線도爆擊

我航空隊全線에亘하야

【上海六日發同盟】東部戰線에잇서서 陸海艦砲協力의 總攻擊에 呼應하야 海軍航空隊는 全線에亘하야 出動하엿는데 特히 西部戰線 眞茹蘇州河 上流方面의 敵에對하야 六日早朝부터 고침업시 爆擊及機銃의 掃射를敢行하는中이다

我主力部隊 右翼線完全確保

【上海六日發同盟】軍艦○○에便乘하고 下江한 石井部隊의一部는前日○○에 上陸, 飯田部隊와 서로呼應하야 六日午前六時 虬江碼頭로부터 단숨에 敵前上陸을敢行하고 敵陣地로 突擊하야 壯烈한 肉彈戰을 展開한後 午前九時主力部隊는 右翼線을 完全히確保하엿다

八面錄

◇到處에서 河川敷地에 對하야 緣故關係로 말성이 만어。
◇一律로 規定할수는 업스나 緣故가 確實하면 緣故者에 貸附 又는 拂下할지며 不然한것은 學校費 其他 公共財産으로하야 民益을 돕게할일。
◇龍岡郡에서 日鑛工場의 煙突에서 나오는 煙毒으로 住民이살수업다고 怨聲。
◇古茂山에는 세멘트工場의 세멘트粉이 날러와서 呼吸과洗濯場과 住宅에 飛入하야 困難하다고 陳情。
◇鑛工業이 發達하면 自然이 이 만흔 衛生的 施設이 必要。
◇平北道內에는 各魚市場의統制機運이 濃厚。 咸南에선 乾明太의 統制說이 擡頭。
◇非常時를 지나 戰時라 統制는未免이나 直接 軍需品이 아닌것은 民間利益을 重視하고 統制함이 當然。

不再錄號外發行

本社는今六日朝二頁의 不再錄號外를發行햇습니다

小兒良藥 樋屋奇應丸(히야)
이金粒 이神効
救急—瀕死兒를蘇生케해
治病—諸病苦를瞬時에鎭定해
保健—先天性弱質을强化해
人類의驚異 實驗者의瞠目
먹여주십시요 이러한경우에!
각회가잇는애기에
감기열, 체열잇슬때
젓안먹고, 밤에울때
경련, 기절할때
토유, 청변, 하독에
마마, 홍역에
소화불량과약한애기에
定價 二十錢 三十錢 五十錢 二圓 五圓 十圓 外ニ 徑用包 一圓
無代進呈 育兒之友
12—K13
大阪 天滿 本家 樋屋合資會社

營業案內中越進呈
藥 御問屋
株式會社 新井藥房
京城南大門通二丁目
電本 四九〇一·〇六八 四九〇四·三四四八
振替京城一一六番

말더듬이·마음병
다른데서못고치는것을合理的이요効果的인科學的新矯正法으로完全無缺하다고 ... 訥言矯正院 京城府西界町

外務社員招聘 朝報案內 京城府長谷川町 朝鮮支部

日英米佛特許
파이롯트高級インキ
조코도싸며 빠이롯도 잉크 高尙한色調
日本特許 八八八四七號
英國特許 三八七八四四號
米國特許 二〇〇八六〇號
佛國特許 七三二五七〇號
2オンス入 ¥.20

巡査看守(講義全書)
朝鮮及滿洲警察官志願者는 本會學費로 ... 鮮滿警察學會 京城府林町八二番地

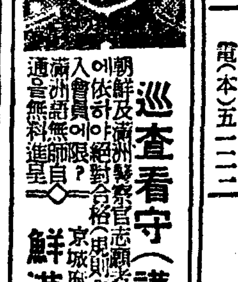

セブランス醫專病院
京城驛前 電(本)五二二一
◎急告 京都帝大에서眼科를專攻하신醫學博士崔在裕敎授께서檢眼하여주시게되엿사오니 倍前愛護하여주시옵소서

小資本工業 案內

朝風丸의拿捕를 當局에서重大視

五日午後에豆滿江附近에서 蘇聯의頻頻한不法拿捕事件

【淸津에서特派員吳快一發電】작오일 조선총독부경비선 조풍환의 나포사건은 드디어 일소간의공기를 긴장하게맨들엇는데 그 긴장이 이제판명되엇다。연해주에 출어중이든 제칠다하환(多賀丸)의 래전에의하면 제이태평환(太平丸)의 선장담으로 다음과가티 전해왓다

오일오후한시쯤 두만강동족부근해상팔마일되는곳에서 조풍환이 일본의어선을 감시하고잇든중에 랑편으로부터 두척의회칠을한 이십톤내외의 소련해적선이달려와서 정선을명하고 그대로나포하야 북쪽으로 갓다한다

【淸津發同盟】연해주방면에 출동하야 우리어선의 보호지도에 당하고잇든 함경북도수산시험선 백양환(白洋丸)은 확일아침에조풍환(朝風丸)불법나포당시의 정황을가지고 돌아왓는데 이에따라 소련관헌의 불법이명백히들어낫다 즉 오일오후한시사십분경에 조풍환이 두만강동남동을항행하는동에 돌연『께르벨마』도 방면으로부터 소련감시선두척이 쾌속력으로 나타나 정선을명한후 무법하게도 수명의무장감시관이 조풍환에 올라탓다 조풍환은 이무법한 나포에주력항변하얏스나 무리한과가튼 그들관헌의태도는 완매함으로여기에 비장한결의를하고 조풍환일장기를날리면서 소련감시선 두척에게 엄중한 감시를 바드면서 서북으로 향하야 항행하얏다고 목격한 어선의 선원들도 말하고잇다。

이러한 사정으로 미루어보아 조풍환은『포시에트』항에 끌려간것이 아니고 해삼위(海參威)로갓섯하다

【淸津發同盟】두만강 부근에서『정어리배』를 보호중 오일오후 소련관헌때문에 불법나포된 총독부 수산과 보호취체선 조풍환(朝風丸)(二二四톤)에 관하야는 사건 발생당시 현장부근에서 어업중인 우리어선의 목격에의하야 소련측때문에 불법나포된것이 명백하다고 확일아침총독부에보고가 잇섯다 이배에는 수산과기수전전영(前田永)선장이하 십오명이 타고잇고 어업보고등에 관한중요서류가 다수잇슴으로 이상보고를바든 식산、경무、외사세당국은확일아침이래 이대책에 대하여 신중협의를하고잇다

【淸津에서特派員吳快一發電】로서아에서 오일에 총독부감시선조풍환(朝風丸)을 부잡아가섯다는소식을듯고서 역시 총독부의감시선인 백양환(白洋丸)은 오일오후여섯시에 청진(淸津)을떠나현장인 연해주(沿海州)에 어선보호와상황을 알려 출동하엿다 드러온 확일아침에 그배로부터 드러온 전보를보면 확일오전한시에 연해를 한바퀴돌앗스나 우리편어선은 현재도어업을 할엇다하며 이날아침 일곱시에『포시에트』만(灣)으로 가든 도중에 차르베트로서아 군용비행기 두대가 백양환우에 나타나서 시위(示威)를하고서사진을 적어갓다한다

駐京蘇聯總領事에게 外務部嚴重抗議 拿捕船의釋放을要求

총독부어업보호취체선 조풍환의나포사건에관하야 총독부에서는 사건을 중대시하고 외무부로부터 즉시 사건의 상세를외무성에 보고하야 소련에대하야 무선에 엄중한 항의를 제출하는동시에 외교섭전을 요청하는동시에 확일오전열한시 송(宋)외무부사무관은 소련총영사관을대동하고 경성주재 소련총령사관에『아이신』총령사를 방문하고 조풍환의 불법나포에관하야 엄중히항의하고 석방을요구한후 이도를본국에 전달할것을 의뢰하얏다

咸北道首腦部 對策을講究中

【羅南에서特派員吳快一電話】국경지방의 공기가 험악해진 금보를밧고 함경북도에서는 확일오전아홉시부터 지사이하 도청 간부가 전부 지사실에 집합하야 사태가 중대해저감에 대한 대책을 엄밀히 강구한바잇섯다

蘇聯總領事 善處를回答

송택(松澤)외무부장은 경성주재

沿海州漁場은 事實上封鎖 注目되는事件進展

【淸津에서特派員吳快一發電】극도의 공포를 느끼고 로서아연해주를 철귀한 함경북도의건착망어선(巾着網漁船)은 근근히피해왓다 확일오후한시에 건착망조합에서는 긴급총회를열고 결의한바도 엇거니와 연해주의어장은 사실상 엄격히 봉쇄당한세음이다 이사건의진전은 자못주목되는바이다

武裝警備船 急遽出動!

최근 소련관헌에게 나포되어 선과 경비선은 오일현재이십삼척으로 연해주일대에 출어중인어선들은 전전긍긍중일뿐아니라 총독부경비선까지 불법나포함에 자극되바잇서 총독부에서는 부산(釜山)에잇든 정예경비선붕풍환(鵬風丸)에 거관총 기타무장을식혀서 오일오후 지급히 연해주방면을 향하야출동케하얏다

大興丸의報告

총독부어업보호취체선 조풍환을 부잡아가는 현장을 목격한 청진부(淸津府)덕흥상점(德弘商店)의 건착망어선 제일대흥환(第一大興丸)소속운반선대흥환은 오일오후 여덟시반에 웅기(雄基)에 도라왓는데 그선장 리화춘(李花春)씨의 이야기를 들르면 대략다음과갓다

조풍환은 오일오전 일곱시에 건착선 아홉채와 운반선 열다섯채가 두만강어구바다에서 고기잡는것을 감시하고 잇섯는데 고기가 만히잡히기때문에 점점 어장을 동북편으로옴겨서 두만강 북방 사오해리(海里)되는곳에 진출하야 감시하는동에 별안간에 북쪽으로부터 차베르로서아 경비선두채가 달려오므로 조풍환은 곳 물러올려하엿스나 드되여 두만강어구 이해리되는 바다에서 그경비선에게 붓잡혀서 끄을려가게되엿다

그리고 건착선이십사척은 모두 서수라(西水羅)에 무사히 귀환하엿는데 대흥환만은 단독으로 웅기에 귀환하엿다

巾着網漁業組合蹶起 不法行爲를料彈 當局의驅逐艦派遣要請

【羅南特派員吳快一電話】차베르로서아에서요지음에 조선측에서 고기잡이로 나가는어선을 공연히 붓잡아가고 또오일에는 총독부감시선(監視船)조풍환(朝風丸)을 도둑맞하게 붓잡아갓스므로 말미암아 함북(咸北)항상어업조합(巾着網漁業組合)에서는 확일오후한시에 라남(羅南)에서 긴급총회를열고『차베르로서아의불법행위에 대하야 제국정부의(抗議)…당국에 대하야 구축함(驅逐艦)을 현지에 파견하게해 달라고요청하거로결의하엿다」한다

그래서 우선 현장을 …시하기로하고 도착되는대로 … 재『그레이어씨ー』총독부에서게 …엄중한항의를 …하야 … 지시현지에서 긴급조사…하엿다는 … 해기가 국경을너머서 웅기(雄基)사용에 나타난일과 또 조풍환(朝風丸)불법나포사건은 도저히 그냥 참아볼수 업는바이므로 제국정부는 단호한 처치를 하도록 요청하는동시에 이문제를 우선 외교문제로 제기하도록 요청하기로 결정하엿다한다

今六日은愛國日!

府內各校職員生徒 四萬餘名總動員 早朝부터朝鮮神宮에參拜코 各校마다行事執行

확일은 전조선적으로 애국사상을 고취키로 결정된 애국일(愛國日)이다 경기도관내에서는 오늘제일회애국일을 당하야 학교중심으로 생도아동의 부형자매까지 함하야 신사참배 국기게양 국가봉창 시국에관한강화등 다음과가튼 여러가지 행사를 거행하야 관내주민일반에게 애국사상을 철저히인식식혓다

이날 경성시내에서는 오전일곱시에 부내공사립초중등학교직원 약일천오백여명이 조선신궁에 참배하야 국위선양(國威宣揚)을 기원하엿다 그리고 감자(甘蔗)경기도지사는 선양광장에서 교직원을모혀노코 시국에관한 훈시를하야 애국사상을 일층철저히인식식히게에 노력하도록 일동을편달하엿다 마친후 교직원들은각각 자기학교로 돌아가서

一、국기게양
二、국가봉창
三、국민정신작흥에관한조서봉독
四、시국에관한강화
五、동방요배(東方遙拜)(황군무운장구기원)

등행사를 마치고 초등학교에서는오만여상 아동와여마명이 조선신궁에 참배하고 중등학교에서는 생도전부 약이만명이 조선신궁에 참배하엿다 그리고 경기도 초중등학교고사기관총헌납기성회에서는 도내초등학교아동생도 직원들의 거금으로된 고사기관총한대를 조선군사령부 애국부에 헌납하엿다

경성부 이외각처 공사립중등학교에서도 국기게양 국가봉창 등 아페와가튼 행사를 행하고 신사(神社)신사(神祠)의봉사한곳에서는 각각 신사신사를 참배하엿다

(사진은 확일오전조선신궁에서 감자경기도지사로부터 훈시를 밧는 시내 각초중등학교직원일천오백여명)

自稱防護團員 闇街에婦女를襲擊

燈火管制中의昨夜西大門큰길에서 警察은怪漢들을嚴重搜査

【總督府檢閱濟】비상시 등화관제(燈火管制)하의 캄캄한 서울 밤거리에는 시내각서의 엄중한 경계에도 불구하고 이골목 저골목에서 자미롭지못한사건이 빈발하야 시민의신경을 예민케하고잇다―엿샛날 오전두시경 피곤한머리를숙으리고 집으로도라가는거름을 밧비하고잇든 관동정(館洞町)백칠십육번지 의사호에살며 공평정(公平町)백마(白馬)카페―녀급으로잇는 김영숙(金英淑)(二○)과 동정구십육번지에사는 강혼곳녀급 리정순(李貞順)(二○)이가 서대문정(西大門町)일정목오번지압길에 다앗슬때 어둔거리로 갑작히뒤로부터 두청년이 나타나『우리는방호단원(防護團員)인데 어데갓다오느냐』고수작을부치며 몸을 끄러안고덤비는바람에 깜짝놀란 두녀자는소리를질르자 밤거리에 녀자의비명에 놀라깨인 부근사람하나이 문밧그로 뛰여나오자 이자들은 어데로인가도망을하고 마럿다 이보고에접한 종로서에서는 요지음회관제로 어두운거리에서 이것을 기화로 불량자가 발호하는지 또는방위와 경호에 당하는 중대한 책임을 가지고 잇는 방호 단원가운데 혹이런불량한자가 잇서서는일대중대사라고하야 극비밀리에그들의 정체를 엄탐중이다

朝鮮防空協會 設置決定 官民一致의强力機關

【朝鮮總督府檢閱濟】조선중앙방공협회위원회에서 조선의창공을 방호할관민일치의 강력적기관으로서 재단법인조선방공협회를설치키로 결정하엿슴으로 총독부자원과에서는 금속히 이것의 설립준비를 진행키로되엿다 이협회의 사업은

一、방공에관한 지식보급、선전 및조사연구
一、방공용물건으로 말미암은희생자에대한조의(弔意)

기타방공법의 취지철저는 물론이고 그법에 규정되지안하엿서도 방공에필요하다고 인정되는사항을 관민이협력하야 철저히훈련식히는것등이다

皮革商自殺(未遂)

부내리화정(梨花町)백십칠번지

十二月初頃 滿浦線江界까지全通 江界前川間工事急行

【平壤】평북산간군부의 산업개발의 선두자인동시에 조선과 만주국을 연결하는 대동맥이되는 만포선(滿浦線)의 최종코一스인 전천(前川)강계(江界)간 사십칠키로의 연장공사는 금년오월에 착공하야 난공사를 계속햇고 설상가상으로 재료난까지 당햇스나 일전에 공인역(公仁驛)에까지 선로가 부설되엿고 강계까지에는 겨우칠키로가 남엇슬뿐이다 이때문에 이달이십오륙경에는 강계에서아첫기적소래를듯게 될모양이며 십일월중에는 사리를전부깔고시운전을 해본후 평철당국에 정식으로 선로인도를할터이므로 영업개시는 금년십이월일일부터 시작될모양이다

이리하여 만포선의 전통을보게된것도 얼마멀지안은 사실이며 연선각지의 바램해택도 대단할터이다

鍾岩町强盜事件도 李昌應一派의犯行

判明된犯人二名中一名逃走 一名은本町署에서無難逮捕

루보=지난이일 효창공원(孝昌公園)에서 본정서원에게 붓잡힌 전과칠범 리창응(李昌應)(三七)이를 취조한결과 팔월이십일일의 고시정(古市町)사건과 이십구일의 신당정(新堂町)사건은 자백하얏스나 종암정(鍾岩町)사건은 부인하고잇든바 그들의공범의 한명이든 김명수(金命壽)(三○)(假名)가 오일오전여덟시 대흥정(大興町)에서 본정서원에게 붓잡혀서 종암정사건도 이들흉악한강도단의짓이 판명되엿다

리창응이가종암정사건을 부인한것은 기보한바와가티 리가사실상 종암정사건에 직접간계를 하지 안흔까닭이라고한다 종암정사건은 김명수와 아직붓잡히지 안흔 김흥덕(金興德)(三○)의 두명의 소위라고하며 종암정 피해자에게 범인의사진을 보혓드니 틀림업다고 진술하얏다고한다 이로써 최근에 발생한이상세강도사건의 전모는 드러낫스나 아직 잔당이전부포박되지 안허 본정、동대문양서에서는맹렬한 수사를계속하는중이라고한다

橫領犯人自首

왕십리정(往十里町)에사는 정태환(鄭泰煥)(二)이는 얼마전가치장사하는 동모에게서 장사미천 칠원오십전을속혀 가지고술집에가서 다써버린후 숨어단기며 번민하든남어지 수양이나되는 참회록을써가지고 오일오정서에 자수하야왓다고한다

就職詐欺漢

닷세날 종로서에서는 부내계동정(桂洞町)이번지의 이신일호 정만갑(鄭萬甲)(?)을 취체사기상습범의혐의로 취조중이라는데 그는 지난이른날오전열시경 수하정(水下町)조선매약회사아페서 장사정(長沙町)이백십칠번지 황금덕(黃金德)(?)이란소년을맛나 이리서에부치는 어지가이라고하야 어원을집어식은 사기한외에 시내각처에서 어수룩한소년을표며 서는 취직시켜준다고고표여 사기한것이 상당여건 수백원에달한다고한다

스포ー츠欄

綜合競技陸上 申請은十五日限

朝鮮體育會主催의 第十八回全朝鮮綜合競技陸上選手權大會는九月十八日正午부터 京城運動場에서開催할터인데 參加希望者는十五日午後五時까지 鐘路一丁目同會事務所로 參加金五十錢을添付하야 申請하기를바라며 種目은 百米、二百米、四百米、八百米、千五百米、五千米、百十米高허들 走高跳、走幅跳、三段跳、投砲丸 投圓盤、投槍、풀마라손、瑞典繼走、中等對抗릴레이(四百米繼走、八百米繼走、千六百米繼走)等十九種目이다

日米學生陸上 第一日의戰績

日本學生競技聯合主催의 日米學生交歡陸上競技大會第一日은四日午後二時부터 神宮競技場에서 擧行한바 當日의 戰績은다음과갓다

【百米】1와이야하우자(米)一〇秒七 2물밋치(米)一〇秒八 3谷口(日)一〇秒九 4金田(日)一〇秒九

【高障碍】1물밋치(米)一四秒七 2알프릿톤(米)一四秒九 3무ー아(米)一五秒 4矢田(日)一五秒二

【走高跳】1알프릿톤(米)一米九九 2加島(日)一米九五 3田中(日)一米九〇 4近藤(日)一米八〇

【投鐵鎚】1돌와쉬니(米)五〇米五九 2永車(日)四六米四四 3村田(日)四四米六六 4阿部(日)四二米六六

【四百米】1양그(米)四八秒九 2瀧澤(日)五一秒四 3黒澤(日)五一秒六 4今井(日)五一秒八

【千五百米】1켸스케(米)三分五三秒四(日本國際新記錄) 2中村(日)三分五九秒四 3大森(日)四分五秒八 4工藤(日)四分一七秒四

【三段跳】1兵上(日)一四米九一 2矢田(日)一四米九〇 3井上(日)一四米三六 4간스렌(米)一四米三六

【投圓盤】1세르톤(米)四二米五七 2레ー노르즈(米)四二米四三 3宮城(日)四一米〇六 4松岡(日)三八米三六

【四百米繼走】1米國팀(물밋치 양그、알프릿톤、와이야하우자) 四二秒2日本B組팀(井後、榎本 稻葉、湯淺)四三秒一

明大18 帝大0

【東京電話】六大學野球리ー그… 明帝第二回戰은 五日午後三時부터 帝大先攻으로 開始한바 結局十八A對零으로 明大再勝하엿다

	一	二	三	四	五	六	七	八	九	
帝	0	0	0	0	0	0	0	0	0	0
明	0	0	4	3	7	0	0	4	A	18A

秋季럭비ー戰績 養正·龍中俱各勝

朝鮮럭비ー協會主催의 秋季럭비ー戰의 養正對 鐵道工場、龍中俱樂部對 京商戰은 五日午後二時부터 龍山球場에서 擧行한바 다음과가튼 戰績으로 養正軍과 龍中俱가 各勝하엿다

養正高普14(8…0 / 6…0)0鐵道工場

龍中俱28(20…0 / 8…0)0京城商業

天氣豫報

豫報 京城地方은 今夜와明日은흐렷다갓다개이며 京畿全道도以上과가타다

昨日最高 二三度九
同最低 一六度一
今朝最低 一九度一
今日正午 二三度一

不老長壽 强精補血 回春 更少年藥
百補丸
京城堅志町 平和堂 一劑十一円
本社京販 電話本一五九七番

少年 九月號 發賣中
朝鮮日報社出版部發行 振替京城五八七六

世界ニ誇ル獨創的一大發明
安價ニシテ燃料經濟
ニノミヤ式低壓重油機關
專賣特許願參件

京城府西界町 京城鐵工所 電話龍山(4)二三番、一六〇七番
京城驛前 京城鐵工所營業部 電話本局(2)九四一番

招聘
一、機械工業技術者 三人
高工又ハ甲種工業出身者ニシテ實地經驗ノ有ルモノ
一、工場事務員 二人
甲種工業出身者ニシテ多年實地經驗ノ有ル者
右希望者ハ自筆履歷書(寫眞添付)郵送ノ上面會日通知
京城府永登浦町一一〇 極光發明品製作發賣元 極光工業株式會社 電話永登浦(長)三〇七番

(晝夜) 京城實踐簿記生徒募集
九月新學期開始、短期卒業、官廳、銀行、會社簿記就職斡旋
(學則要郵券) 太平通大漢門橫京城中等公民學校構內

補欠募集
◇中等科第一部各學年 ◇商業專修科第一部二部
◇出願期限 九月十五日 ◇案內要郵券
(晝夜) 京城中等公民學校 太平通 大漢門橫入

眼、鼻、顔面其他整形外科
쑥은깨、여드름、사마구治療
【附設林病質實科】
京城府鍾路二丁目七二 林商會 濟華醫院

隆葵 勃起不良·不感症
中井醫學博士創製·五大博士推奬
最新發明局○塗布藥
セーブレビン

適應症 陰萎·勃起不全·性感增進·生殖器短小·不感症·分泌減少
發賣元 天醫堂

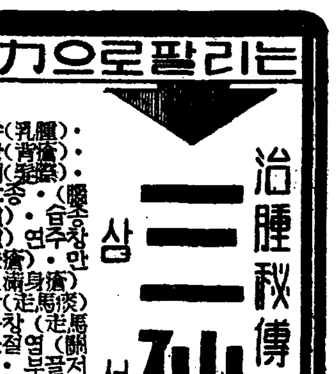

登錄商標
대륙 京城
고무靴界元祖
大陸고무
京城中林町一五五 大陸고무工業株式會社 專務取締役 李圭元
總販賣部 京城鍾路警察署前

新入會員大募集
今秋特典
此際普通科 新入生에게는 其次號一冊을 無代로 配付하며 且 兩科를通하야 誠實繼續者에게는 各 其學年末에 相當한 講義錄一冊을 無代賞與하고 入會金五十錢도半減함
高等普通學科講義
普通學校第五·六學年學科講義
高等科 一年 二十冊 一個月卒業
普通科 十二冊 一個年卒業 (速修隨意)
京城府和泉町六 朝鮮高等普通學會

躍せる!ギャング 梅毒菌を打倒せよ
毒掃丸
適應症 初期梅毒、慢性梅毒、潛伏梅毒、先天梅毒、橫痃、かんそう
各有名藥局にあり

醬油調味料
昭和アミノサン釀造所
釜山府佐川町

우수한치림약
리베ー루
염려말고 의심말고 곡한번사용하시오
大阪市 竹村製藥所
各藥房에잇습

驚異的大發明

三十分이면興奮狀態에빠지는

性慾促進劑

キング・オブ・キングス

適應症

早漏・陰萎・性慾減退・不感症
遺精・夢精・勃起微弱・憂鬱症
倦怠・疲勞・早老無力・不眠症

性의健全이 生活의原動力

性의健全은 人生의最大의使命을完成케하는素因이되며 男女間의愛情을 熱烈化케하는同時에 無限한幸福感을주어一平生生活에 重要한原動力이되여잇슴에도不拘하고 性에對한無理解로 自瀆의惡習과過淫이原因이되어性的障害를輕視하고 一生을可惜케虛送한다면 그것은自己의前程을 破滅의一途로 그르치게하는것이아닐까!

그러므로 性이人生의一生을支配하는힘이 如何히큰가를認識하는同時에조곰이라도性의欠陷을自覺케되거든 自己自身에 그以上더큰問題가 업는것으로알고 적당한方針을講究해주기를 간절이바라노라。

余의發明藥으로青春期를延長식혀라

醫學博士 羽太鋭治

最近 生殖器能障害로因하야 性的疾患에煩悶하는者가 점점增加되는은 참으로憂慮할事實이다 極端으로말하자면 現代의青年 壯年 初老年者는 그全部가性的神經衰弱에걸녓다고해도 過言이아닐줄로 밋는바이다 이와가티 大多數의男子가 悲哀에싸인몸으로 無快樂無氣力한生活을하며 不快와 焦燥로 그날그날을보내는것을볼때에는 더욱이 痛嘆함을마지안는다。

余는 學究的良心과 專門的立場에서 이에對한特効療法을 多年間苦心研究하다가 幸히 動、植物『性호르몬』을主成分으로 某種化學藥品의藥理的配劑에 成功하야 發明한것이『킹・오푸・킹스』인바 本劑는 生殖器와密接한關係를가진 生殖腺機能을刺戟하야 性精力을湧出케하며 性神經을最興奮狀態로 誘導하야 性行爲의目的을 完全遂行케하는藥効가잇슴으로 吾人生涯의青春期를 延長식힐수잇는것을 責任지고 確言하는바이다。

性호르몬劑・킹・오푸・킹스의驚嘆할만한臨床實驗成績一部分

醫學博士 河合峻策

第一例 兩角某官吏 六十歲

妻死後 三十四歲의婦人과結婚하엿더니 第二夫人의性的要求가大하야 自己의性力으로는到底히滿足을 채워줄수업다고嘆息하며哀訴함으로 余는 킹스를一日五回(一回五粒)式服用식혓든바 十日만에비로소 性慾이促進됨을깨닷게되고 夫人에게도大滿足을 주엇다하며 年少時와다름이업다고云云

第二例 秋山某商人 三十歲

一見元氣旺盛한듯하나 早漏를恨嘆하엿다 余는 킹스를一日二回(一回七粒)式服用케햇다 一週日後에는 完全히 恢復되엿다하며 滿足해하는것을보고醫師인 나로서도 자못놀래임을 마지아니하엿다。

第三例 內野某技手 二十七歲

三週間前結婚햇섯스나 交接不能으로 一回도成功못햇다고하며 勃起力은 普通이나 將次行事하려면 그만不能狀態로 되다는것이다 余는 킹스를一日四回(一回八粒)式 服用을命하엿든바 十二日만에 비로소成功햇다고 깃버하엿다。

第四例 前橋某銀行員 四十二歲

性慾의興奮은잇스나 勃起力이全然업다고함으로 킹스를每日三回(一回五粒)式 服用식혓더니 五日만에多少의勃起가되엿다하며 十日만에는完全한狀態에이르럿다云云。

性的障害에는 性호르몬劑를

性學鬼才 日獨兩國醫學博士羽太先生의 發明創製한『킹・오푸・킹스』는 性精力의源泉이되는『性호르몬』이 主成分인바 기장健康한青春期에잇는男性動物生殖腺(睾丸、精囊)으로부터 刺戟素를抽出하야製劑化한것이며 또거기에다 東洋傳來의高貴回春藥을 特殊한 方法으로 有効成分만을 配劑한後 某化學藥品을 加入하야 製劑된것이므로 强力한作用의 藥効는 아무리重症인 性的疾患이라도 短時日에 대번回復케한다。

注文은本舖로

藥効를保證하고 僞造를防止키爲해直接本舖에서만販賣하오니 爲替、振替、代金引換便으로注文하시면至急發送하오며 藥價는 小瓶(百粒)二圓、中瓶(二八〇粒)五圓、大瓶(六〇〇粒)十圓입니다。送料는 本社負擔하오니十五錢만은加算해주시지요、東京市芝區西新町十三の一番地 合資會社 總代理店 春泉堂 (振替東京七七一番)

味の素

號外

味の素本舖 株式會社鈴木商店

銃後에充實하라!

厨房의煩弊를省略하라

全國의各家庭에서味の素를써서調味費와時間을節約하라銃後의充實을必要로하는此機에擧國愛用을懇切이期望한다

景品附 **小罐** 特賣中

洩れなく
パーキュロ(파ー큐로)
味の素總本舖 寶製藥株式會社製
(애기들의전화분) 一個式進呈
사실때마다 에서드립니다

抽籤で

❶
婦人用クローム側腕時計 一個
婦人用雨コート地 一枚
純銀製シガレットケース 一個
旅行用鞄 一個
上等毛布 一枚
一品宛 一〇〇〇

❷
置時計 一個
救急用具セット 一組
名古屋帶 一筋
晴雨兼用パラソル 一本
銘仙座蒲團地 五客分
一品宛 二〇〇〇

❸
クラブ化粧品詰合函
一品宛 一〇、〇〇〇

모ー든병은 환절기에 걸니기쉽고 재발도합니다 샛바람이부는 초가을에 만물이 다ー생기를띄고 깁버하건만 여러분은 엇지하야 마음과 몸을 점점 썩키고 게심니가?

斷然!敗家亡身의淋疾은ネオヂリン(네오지린)으로根治하소서

定價 一圓、二圓、三圓、五圓、十圓 (各地有名藥店에잇슴)

製造元 (兵庫縣) 山本回生堂製藥所

朝鮮總代理店 株式會社 木村藥房 京城府本町四丁目 電話長本局三七五、一七九三 五〇二〇、四三五〇番 振替京城四五七番 私書函京城八九番

弊店은安心하고去來할수잇는藥品賣藥卸問屋입니다

武田發賣

女性ホルモン

國際標準品에全혀一致한 結晶性卵胞호르몬製劑

オバホルモン

오바호르몬

月經不順、月經過多、月經寡少、神經衰弱 憂鬱症、心悸亢進、頭痛、逆上、耳鳴、腰部・四肢冷感等에

오바호루몬은 女性特有의機能을發現하는外에、卵巢機能을活潑케하고 活力減衰한諸臟器의機能을賦活하고 新陳代謝를亢進시켜서 女性의健康을保護增進시킵니다。또乳汁分泌不足의경우에使用하야分泌量을增加시킵니다。

錠劑(百單位) 三〇錠(一圓三〇) 一〇〇錠(三圓六〇)
(五百單位) 二〇錠(一圓八〇) 五〇錠(四圓二〇) 一〇〇錠(七圓八〇) 五〇〇錠(三〇圓)
粉末(一瓦千單位)
注射液 百、五百、千、一萬、二萬單位

【用量】錠劑一回一錠乃至三錠 一日三回

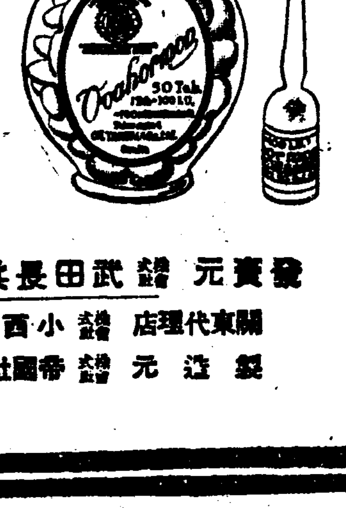

發賣元 株式會社 武田長兵衛商店 大阪市東區道修町
關東代理店 株式會社 小西新兵衛商店 東京市本町
製造元 株式會社 帝國臟器製藥研究所 川崎市大宮町

87—740(O)

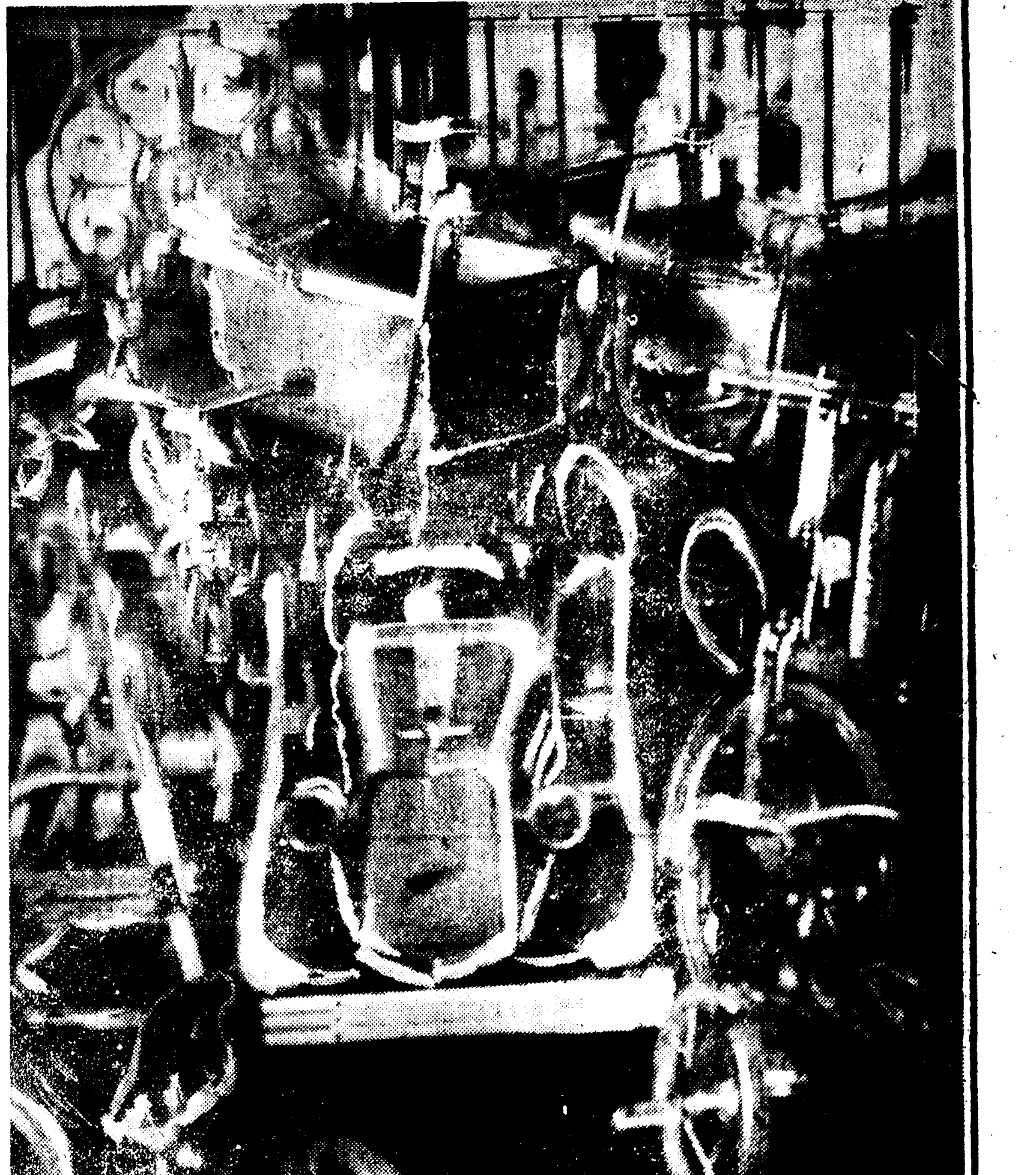

乳母車

엇더케나될까?
뒷골목의교통량
천사의자가용갑시이할올라

어린아희들의 타고다니는 유모차와 그밧게 여러가지 타고노는 것은 작년보다 갑시훨신 올랏슴니다 원료관계로 비싸진데다 오사히는 도모지물건이오지 안는다고 여러백화점에서 머리를 알코잇습니다。올녀도 엄청나게 이할이상이올넛는데 재미잇는것은 해마다 종류가 늘어간다고 합니다。

유모차는 최하가 구원부터최고이십오원까지잇는데 구원짜리라하는것은 약하고 물건이납버서 얼마쓰지못할것갓습니다。자동차갑이 갑작히올넛다더니어린애들차도 그품수는 별별히올데가여간비싸지를 안습니다。이십오원짜리는 번질번질하고 제로도 조흔곳에서 여간틀니지안습니다。

그다음에 다섯살부터 열살까지의 어린이들이 제대로 혼자 타고단일수잇는 자동차가잇는데 이것은 일종마차자동차지 정말회발유에발화를 시켜서 몰고단이는것이안이라 차미드로 발놀녀서 자전거모양으로 발브면곳 잘다라나게하고 그밧게는 모다 자동차모양으로 꾸몃는데 제법 꼬마자동차보담 조금적게만드럿서일홈도『오틈피아』라고 영어자를 멋지게새여서 부첫고바퀴도물론 고무바퀴며 핸들도훌륭하나타기는 혼자박게못타게되어잇습니다 이것은 갑시오십원이나됩니다、

그다음 제일꼬마자전차가잇는데 오원이면살수잇고 어린애들이타고단이는자전차로도 뒤박휘에 저은바퀴들이 양편에부터서 잡버지지안케한것이잇습니다 이것은 제법자전차형상을 갓추어잇는데 이게이십원이니 웬만한 큰자전차값시나됩니다 목마는 타고단이는것이아니고 그저 노리개로타고놀기만하는것이지만 말이낫스니 경혜 이것도아라보앗습니다。십원이 보통이데 이것네살쯤된어린애들밧게 못타고놀게되어잇습니다。

끗트로 요철을함마지 이상스럽운것은인형(人形)을태워가지고단이는 인형거가잇습니다。아조조고마케 만든인형거인데 흑사히 동물원에잇는원숭이 인형거만들이나한듯합니다 그러나 안는자리와 기대는자리는 제법훌륭하고 바퀴는 고무바퀴입니다。이것은 갑도헐하야서 이원오십전입니다

家庭

초가을의 애기기르기

몸을단련식히고
일하는습관을갓도록
갓난애기젓떼기도지금

일년중에 제일기분조흔초가을――전부터 천고마비(天高馬肥)라고해서 말이살찐다고들 일럿와잇습니다만 말뿐아니라 우리네애기들도 봇적봇적자랄시기입니다。

여름동안 더위와습기때문에 축이갓든 갓난애기도이제부터는 기운나서 줄것먹을랴고들찜니다。

젓을뗄애기

애기가 돌만되면 젓을떼어야한다는것은 잘아시겟지요만 여름에돌된애기라도 첫을떼라면 초가을로미루어야합니다。그런즉요즘은 젓떼는데 제일조흔철이니 이기회를 노치지마시고 실행하십시다。

여름탄것이 회복되거든 어머니의 젓을 주는 도수를 한회가량 주리고 그대신 우유나 암죽을 먹이시고 또 사각사각하고 잘녹는 비스켓트나 외퍼ー스가튼 과자를 시간마처 조금식 주십시요

어러케 일주일이 지나거든 젓주시는 도수를 또 한번 주리시고 과일집이나 우유과자、멥거나 짜지안흔 맑은장국、그리고 미음가튼것을 먹이십시요 이러기를 두어달가량 하시는동안에 젓을 한회、또 한회식 주리서서 두달되거든 아주 젓을 떼게하십시요 밥물먹이시랴면 젓을완전히 지어주일지나서 생선국물이나채소를 잘게써러너코 간을마처다시 푹끄린것을 먹이는것이조습니다。이럭케 차차차차되것을 먹이시도록하시면 아모탈업시 순조롭게젓이떼어집니다。흔히보면 너무조급하게젓을떼시고、또갑작히 딱딱하고 소화안되는것을 막먹여 큰탈을내는수가만습니다。

박게서놀릴일

여름꼿양아래에 애기들을 놀게하는것은 자극어 너무강해서 되려해가되지만 가을에는 될수잇는대로 박게내노아 멋대로뛰고 놀게하십시요。[illegible] 얇은옷에도 여름모양으로 입히시되 배는 익숙하도록 입히시되 배는 꼭가려주서야합니다。찬바람이 좀나기시작햇다고 갑작이 두꺼운 것을 업히시면 이것이 버릇되어 겨울에는 웬만한 찬바람에 재업시감기들고맙니다。그러니까 지금부터 엷은옷에 익숙해지고 피부의저항력이 놉도록 주의해주십시요。

작난잘하는 유칠세된 애기들은 여가잇는대로 돌로데리고 나가시면 건강에매우 조습니다。

공부에대해서

규칙적으로 공부하는습관을 붓치게하시라면 가을부터 시작하는것이 가장조습니다。

학교에서 해오라는 의무적 공부만이어니라 그외에여러가지 지식을 너어줄만한 책과잡지를 선택해주십시요 여기에대해서 한가지 주의하실것은 전등불이 입니다 가을에는 해가 일죽지기때문에 어둠침침한데서 책을읽은애기들이 잇습니다만조명광선에 관해서 여간주의하지안으면 시력을 해합니다。너무밝어서도 못쓰고너무어두어서도 못쓰니까 등ㅅ불은 적당히 밝도록하고또 불비치 곳창눈에 드리오지안토록해야 조습니다。그러는데는 전기스탠드가눈을 덜 피곤하게하는 것이

병에대해서

초가을은 병이 제일적은철이라고 할수잇습니다마는 [illegible] 할수이습니다。

일하는습관

요즘은 애기들자신도 가게자다가 각기들기 쳡경여잇는시기이니까 적당히지도를해가며 손거들게하십시다。허기실타는것을 억지로식히다든지 간섭만 자꾸하지말고 다 가치 자미나게일하는데 한몫끼어주는것이 조습니다。꼿밧을 갓군다든지 창을바른다든지…다조켓지요。놓혼 더욱이나 밥렴잡하는것이라든지 결대입니다。근로라는것은인격을 양성하는데 업서서안될것이니까요。

여름탄것이 가울이되도록 회복되지안허서 까칠한애기는 한번진찰을 바다보는것이 조습니다。웨그러냐하면평상시에、약한애기는 여름을 넘기면 결핵병이 되는수가 펵만습니다。

정적으로도 여러가지일이채

더만히걸리기는
녀자보다 남자편
유전된다는말이정말일까
혈통잇는사람은주의할일

문둥병

조선에 문둥병이 만흔리유의 하나는 이병을 하늘이준병인까닭에 엇더케할도리가 업다고방님해버리는데잇습니다

문둥병은 유전되는병이 안이고 엇떠한병균에의하야 전염되는병입니다。이균은 중레에빠진 환자의코물이나 침이나 헌데물속에드러서 어것이 다른사람의살에부터서 전염되는것입니다。

다소의 소질유전(素質遺傳)이라는것은 잇스나 일반이 생각하듯시 문둥병환자의자손은 반듯시 문둥병에걸린다고는 말할수업습니다。

이병은전염되여서 곳발병하는것이안이라 오랫빈의잠복기가잇습니다。짤븐사람은삼년 긴사람은십오년가량의 잠복기가잇습니다。

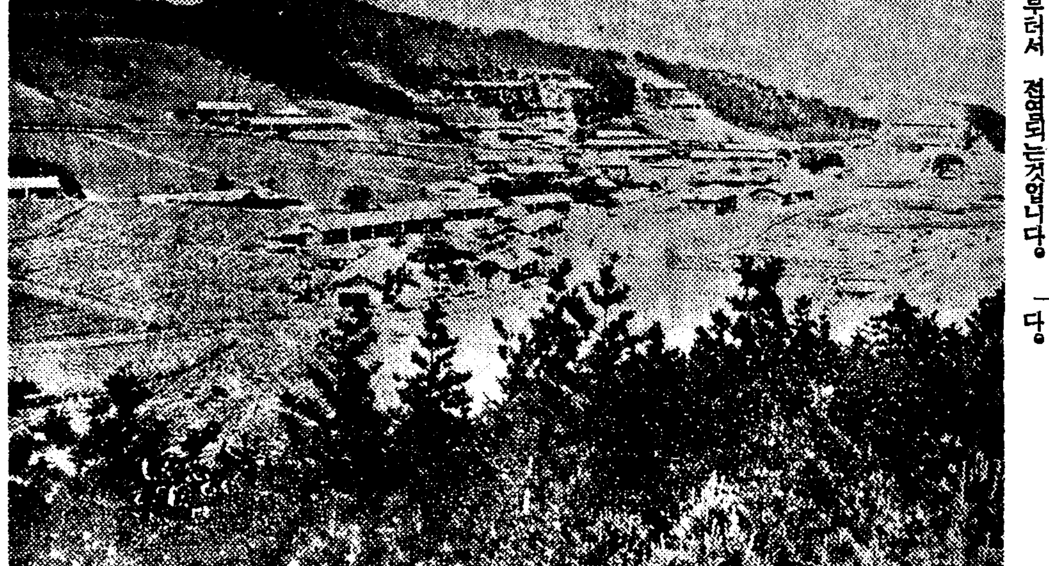

전염의 정도는 전에는 중장코로 드러간다고 하얏스나 지금은 피부의상처를 거처드러오는것이라고합니다。

그리고문둥병에걸린사람은 누구나 발병하는것이아니고 저항력이약한사람만 발병하는것입니다 어저한림의경우와은 유전체질의영향이 의견잇습니다。앙(癌)과 결핵(結核)과 가[illegible]

발병의시기는 모든병에걸리기쉬운청춘발동기의 선후입니다。보통십오세부터 이십오세사이에제일만습니다。

어린한집으로들때 어린이때에 흔히전염되기가 만습니다。신체가약할때에 발병하는것이므로부인은 아이배엇슬때나 낫흘때에 [illegible]으로 배

까닭에 남자세사람에 녀자한사람의비례로발병합니다 발병하야도 녀자는 그다지중하지안습니다 어린아이는 저항력이 약하므로 걸리기쉽고 노인입사를겁리지안습니다 더욱녀자는 절대로 어병에는 걸리지안는다고보아도 과언이안입니다。

처음 증세로서는 피부의 지각ー마비가 시작되고 문둥병얼흥여문이가 생깁니다 어문이는 보통은 담홍색(淡紅色)이만흔나 검붉은빛치라던지 자주빗히빗갈을 한것도잇습니다

문이는 오리짜리동전만큼 한것에서부터 손바닥보다 더큰것도잇서서한개만나타나는수도잇스며 여럿이 한거번에나는수도잇습니다 나타나기는 얼골과수족이보통입니다。

그외에 가슴과 등에 나타나는수도잇습니다

어문이의 특증은 문이가나타난곳에 지각마비(知覺麻痺)가이러나서 꼬집어도 아픈줄모르며 침고터온것을 분별할수업습니다 어것이 다른피부병으로 나타나는문이와 구별되는 특증입니다 어 지각마비는 사지(四肢)에퍼저서 볏든 변치안허도 몰을줘여서 데운줄 모르므로 살을태우는수가잇습니다

이러케 마비되기시작한곳은히습스를해지고 땀이나지안습니다 어상이문둥병의초발증세입니다 병이더해저서 이삼년지나면독쪽가튼문이가 퍼저나갑니다 그리하야 지각마비의면적이 더해지며 손구락이 꾸부려지고 손의근육이 쪼그려들고 발의신경어마비하야 거름수가업고 손구락과발가락이 떠러집니다

얼골의 신경마비로 말미아마 얼골이 삐뚜러지며 표정이업서지고 피부에 마목(麻木)이 만해저서 신경통이 이러나고 눈섭과 머리털이 빠집니다 보통사람도 눈섭과머리털이 빠지면 문둥병이안인가하고 걱정하는사람이 흔히잇스나 정말문둥병은 초기에 눈섭과 모발이 빠지지안습니다。

피부에 마목이생겨나기 시작해야만 눈섭과 털이 빠지는것입니다

의심스러운 증세가 나타나거던 병원이나 료양소의 진찰을 밧는것이 조습니다

문둥병이라고 진단이 되거던 제일처음 전염될것을 방지하고 적당한 료양소에 드러갈수 업는형편이면 사람왕래하지안케딴방을치우고 의사의 소독과 간호를 밧되 간호하는 사람은 노파가 제일조습니다

문둥병치료법으로는 현재에는 대풍자유(大風子油)이외에는 약어 업습니다 아즉은 효험잇는 약이 생겨나지 안헛습니다

그러나 이병은 결코 불치의 천병은 절대로 안입니다。

초기에 충분히 치료하며 정신을 가다듬고 이병에 해로운 음식과 유체적욕망을 삼가며오뤼년만 끌ㅅ돌히 치료하면 나흘수가잇습니다

더욱 이병의전염력은 극히약하야 결핵균의이십분지일박게안됩니다。

가정의학

임신중감긔

[문] 임신후개월인 삼십이세의 녀자올시다 약일개월전에감기에 걸려서 기침을하는중 감기는나헛스나 기침은여전합니다 가슴이답답하며숨이찹니다 저녁에는 더해요 임신중에는 약효가업다하오니 사실인지요 가정요법을 하교하소서 (黃州郡富明女子)

[답] 임신중에약효과가업다는것은 전혀하내려오는말이나 결코 그러치안습니다 그것이임신중에 약을먹으면 해아(胎兒)에해가 되는고로 그것을금하기위하여그럿케오전한것으로 생각합니다당신의감기가 낫지안한것이겟지요 가슴을 더운게습포(濕布)를하시던지 도는에키호스를사용하심도무방합니다너무오래 감기증세가잇스면단순한감기로만 생각하기어려우니 신열등이잇거든 지체치말고가정치료만생각할것이아니라 건강진찰을밧게하시요

(京畿醫院長 朴秉來)

소변이자저

[문] 금년칠세의남아이온데 소변을 하루에 십여번이나누오며 소변분량은극히적습니다 특히밤이면고통합니다 체질은매우약하오나 정신은보통입니다 병명과 약명을하교하십시오

(문산 고대생)

[답] 방광염(膀胱炎)인것갓습니다 하복부를덥게하고 자극성음식을조절케하고 「우로토핀」정제를용케하십시요 정제이면 하로삼회 매번이정(二錠)을 복용케하십시요

(京畿醫院長 朴秉來)

우리차지

나를보고서

아저씨는 똑똑한애
고모님은 잘생긴애
할머니는 숙성한애
하시는데
아버지는 까불이
어머니는 막난이
언니는 심술팩이
거 왜그럴까。

(京城 조윤서)

長篇小說

찔레꼿 【116】

金末峰作
金熊超畵

적자(赤字)(八)

잠이들기는 햇서도 피로운꿈만 계속되고잇든 민수는 첨 경애기들르는 목소리에 어렴풋이잠이깨엿다

두번재부르는 소리와주인이화실히 경애라는것을 인식하자민수는 이불을걷어더 이마까지덥허버렷다

『엽대까지 주무세요? 좀이러나시지요……』

하고 경애는 마루 선채 방에누은민수의 궁둥긋춤한머리를드려다보앗다

찬바람이 쏴ー하고 실내의온기를 모라낸다

『그럼 잠이깨실때까지 여기안저서 기달릴테니깐요』

경애는 다른방안에 신발이 하나도업는것을보자 그는대담히민수에게 도전적(挑戰的)태도를취하는것이다

민수는 오날달리 방약무인하게 뎀비는 경애의존재가 견딜수업서 불쾌하여젓다

『건방지게 웬야단야 못된놈의색기가』

민수는 이럼욕을 입속으로중얼거리고나서 그는 자거까지조만호네집 석구에게 쪼들리는것갓티 생각이되여 이불속에 누은채로 어금니를 다물엇다

『도대체 망한놈의 집안이야 아들이 조와하는 계집애를 에버가……촛 그런놈치를 모를러는 엄술렌데』

여기까지 생각하던수 회다다어불을버서버리고 자리에서 벌떡이러낫다。

『문좀 다드시오』

하고 민수는점잔케 한마듸하고 불쾌한듯이 얼맛을다시엇다

『데 언제잠이깨섯굴……그럼십분동안에 세수하고 옷가라입으세요』

하고 경애는 문을닫치고 마루엽헤 걸러안젓다。

『몸이괴로워서 오날은 어렵날수가 업스니깐요』

약간 독명스러운 목소리가 방안에서 들려왓다。

『불편하서도 할수업습니다 오날은 꼭좀 집으로가서야만할일어잇스니까요』

민수는 속으로

『도 거지는말야?흥』

하고 코우슴을웃고 정옷 잘잡한채 다시이불을 끄러덥고누어버렷다。

『당신은 어데기분편한지 몰라도요 사못 우리집에서는 생목숨이 다라나게 되엿스니까요』

하고 경애는 입을비쭉하엿다

『네까짓것들이야 생목숨이 다라나던지 읽은목숨이 다라나던지 나알배잇나』

하고 생각하는 민수는 여전히 침묵으로 경애를 대항하엿다

경애는 구두끗호로 섬돌을 탁탁차고 안젓다가

『웨아무대답이 업스세요 정못가시겟다면 올바와 정순이를 이리로 대리고 올테애요』

하고 밧닥이려서 두어거름 마당으로나왓다

『경애씨! 잠깐만』

하고 불르는소리가 방에서 들려왓다 회도라보는 경애의눈에 부스수 머리를헛트린 민수가영창밧그로 손을치는것이보엿다

『웨요?』

『이리오세요』

경애가 구두를 버슬동안 민수는 맛브게 교복을걸치고 어불을 한편으로 밀어부첫다

경애가 방으로드러와 한편으로 안는것을보고 민수는 첫솜울틀고 우울로것다

차되찬볼이 민수의얼굴을 두어번 싯치가는순간 민수의가슴속에 펄펄끌코잇는 감정의불길도 차츰 가라안젓다 타울로 얼골을씨스며 방안으로 드러오는민수의 머리속에는 벌서 어름보다도 차고투명한 리지(理智)가 눈을뜨고잇섯다

『복수다 내행복을깨처준 조만호에게대한 복수』

민수는 무슨주문(呪文)을 외오는 사람처럼 이러케 중얼거리고 방으로 드러왓다。

그는애써 벙그레우스며

『어리로좀 내려안즈시조 누추하지만』

하고 아레목을 가려처보엿다

『편찬아요』

옷지도안코 대답하는 경애는웃목에 조고리고안즈채

『정순이가 올바한테 자기는 민수씨에게 시집을못하겟다구 그리고……올바와는 결혼할수업다고 마진쪽을 하엿다는데……작우간 올바는 민수씨를 한번만나서 정순이와 우리넷이 한자리에서 서로 얘기를 해보앗스면 조흘것갓다구 그러는거야요……올바는 정순이를 민수씨누의로만 알엇는것이 절국 우리 네사람의 운명에커ー다란작으로 어르켓다는거야요』

하고 말하는경애는 조곰도 당황하거나 노여워하는 기색이업시 태연하다 단지 지긋이 민수를바라보는 그의새갓만 두눈이 꼿업는슬픔을 담고잇슬뿐이다

『정순이가 경주군과 결혼을못하겟다구 그야물론 그애비와 그런케된바엔 할수업지』

말꼭으로 중얼거린 민수는

『그래서 저를가자구 그리시는거야요? 하하하』

민수는 아무러치도 아니한듯이 소리를내여웃고

『가기는가조 허지만 바로 춘부장을 가서 뵈와야 캣습니다』

하고 경애를 똑바로쏘아보앗다

『건웨요?』

하고 경애는 아버지가 무슨상관이 잇느냐는듯이 민수를 흘겨보고 입을빗죽하엿다

『웨요라니요 나는 당돌히 춘부장안해나가서 경애씨와약혼한것을 승인해줍시사구 청을드릴작정이니말입니다』

『……………』

『정말입니다 나는 경애씨를 사랑합니다 내생명 아ー니 내생명을 백배하고한 열정으로 경애씨를 사모하고잇는줄아시겟서요?』

민수는 달려드러 차듸찬얼굴을 춘나무통오리갓흔 경애의 얼굴에대엿다

경애는 헐죽해진얼골로 민수를 떠다밀면서

『정순의 애인이면서 웨이래요 난시러요 거즛말하는사람은』

노염고 슬프고 그리고 반가운……모든흥분때문에 경애는 할다할다갓든웃음을 숙이면서 살작 고개를 돌려버렷다

『경애씨! 별이몃개모여서 달의 팡채를 내일수가 잇슬가요 그보다도 달이 몃백개가 모히면 래양의 팡명과 열을 빨어낼수잇슬가요 정순이라는 녀자는 경애씨아페나온 한적은 별이야요 아ー니 래양처럼 나의 전신을 태우는 경애씨에게 비하면 한개 차ー놀한 달밧게 아무것도 아니야요……네? 경애씨』

민수는 번쩍 두팔로 경애의 가슴을 안스자 얼골 몽틀미 엇게 합부로 키쓰의 소나비를 퍼부엇다 어린아이처럼 눈을 감은채 민수의 팔에 안기워잇는 경애의 얼골을 드려다보든 민수는

『나는 먼저 내입술로 너를 모욕하엿다 그러나……너도 맛침내 정순이와가티 맨들고말테다』

하고 속으로 부르짓는 민수는 어떤 잔인한 쾌감에 몸을 떨면서

『경애씨! 나와 약혼해주시렵니까?』

하고 경애의 귀에 속삭엿다。

정구에게 거기를원하는 정순을 위하여 자기는 맘에도업시 거즛의옵바가 되여주고 또 그것을 증명하기위하여 경애에게 청하는대로 경애의이마에 키스까지 하여주엇것다……그것은 진실로 크ー다란 희생이엇다 견달수업는슬픔을 맘속에감치한채 경애와오고 이야기하고 먹고마시고 그리고 구경을단여고……그러나 그 나의희생은 맛침내 탐욕의중생엄혀 무참히 짓밟혀버렷다니……조마호ー너는 내탑의목숨을 구해준 나의 재습애 아직도 매친한야 그대로잇거늘 또 네아들의 행복까지 깨처주엇구나……그러나 나는 사나여다 내심정속에 피가석거젓에는……그러타 나는 제일먼저 네가 제일사랑하는 네딸을 뺏아주리라 그리고 네가 네생명가티앗기는 그재산을 어 내손으로 해치주리라……』

『복수다 나의 정당의 자랑을 께처준 조마호에게 대한 복수』

蛇の目ミシン

世界의驚異日本의자랑

★國產蛇の目ミシン은 有名한英國『シンガー』式으로各部分品은勿論기계ー 其他의共通하게사용할수잇스며外國製를 凌駕하는優秀한 性能은 既히日本에서는唯一한代表미싱으로써海外諸國에까지盛히輸出이되여世界에躍進의的이되고잇다

蛇の目ミシン

貯金이늘게된近代針箱

★貴여운子女殿이나新行의婦人服은家庭에서『蛇の目ミシン』을 備置하기만하면곳지을수잇스며 다가和洋裁縫이나고로手藝刺繡까지도손의허지고衣服費의大節約과로로인하여모와지는ミシン裁縫으로貯金을만히하게된다●

蛇の目ミシン

손쉽고買入하기쉬운方法

★훌륭하고쓰기조흔『蛇の目ミシン』은 價格으로 보아도거저外國製의반갑술주고살수잇스며特히只今어면은!모통적으로신의所有가되는顧客本位의손쉬운方法이잇스니지금곳左記에다葉書로詳細說明書를請求하여라!

蛇の目ミシン

葉書로申込次第大特典을細カタログ 無代進呈

本社東京市日本橋區江戶橋一丁目十一

支店全國二十五ヶ所

資本金壹百萬圓

○帝國ミシン株式會社

★[illegible]★

戰爭文學 (九)

句麗沒落과 詩

湖岩

高句麗는 朝鮮과 番番에 갈처잇던 大國이니 그當時로부터 最後沒落할 때까지平[illegible]을 [illegible]都로 삼엇다。

일즉 薩水와 安市에서 唐의百萬軍을 때려부시고 또 그後에도平壤附近에서 蘇唐의聯合軍을물리치던强者이다 그리던것이 [illegible]兒蓋蘇文이죽고 男生의兄弟사이에 骨肉相殘이 생기자 七百年社稷을 드려 一朝敵人에게 부치고 말엇다。

唐將李勣이 大軍을 거느리고 [illegible]三次나 [illegible] 高句麗에 侵入햇스나 번번이 뜻을 엇지못하다가 男生의內亂을 타서비로소 高句麗[illegible]을 陷落시키니 때는寶藏王二十七年으로 高句麗가 이에이르러 亡하야버렷다。

高麗[illegible](夢周)이 李勣 [illegible] 戰[illegible]를 두고 「將를 賦하 諸子를 [illegible]하야갈우되

三渡遼河輒皈摧。當時戰骨[illegible]亦哀哉。君王責效窮兵黷。好把[illegible]家富貴來。

이絕句의 要意는 술그먼이 一分四裂하야 畢竟國家를 敵人의손에 斷送하고 말엇다。後人이 이를 읊은詩에、蓋文雖死不[illegible]目。諸子爭權[illegible]

에 高句麗를 [illegible]하야 [illegible] 얼마를 [illegible] 滅亡한 [illegible]이 업는배 아니다。 史家가 말하기를 高句麗滅亡의 主因은 外患보다도 內爭이라하거니와 泉家의兄弟鬩牆이 敵에게 可乘할機會를 준것만은 事實이다。 蓋蘇文이 臨終時에 그 [illegible] 戰[illegible]的行動을 [illegible]한데잇스나 唐將李勣을 主로하기때문 [illegible] 실敗에。

어라한一句가 엇거니와 高句麗가 한번亡하매 滿洲大陸은 朝鮮半島에서 떠러저나갓다。 그리하야 一千二百年後인 今日에 이르도록 朝鮮은 朝鮮대로 滿洲는 滿洲대로 제각기 發展의方向을 달리하야왓다。

高句麗滅亡當時에 對하야 古今詩人의 吟詠한것이 만흐나 明使新顧의 詩句中에 自家先民의 功績을 자랑삼아 을흔것이 잇스니

安東都護古陳廢。破虜將軍舊有名。

破虜將軍은 아마도 唐將李勣을 指稱하엿것이니 이것이그네明人에게 歷史的榮譽인만큼 그反面에잇서 우리에게 一種羞恥가 아님이 아니다。

× × ×

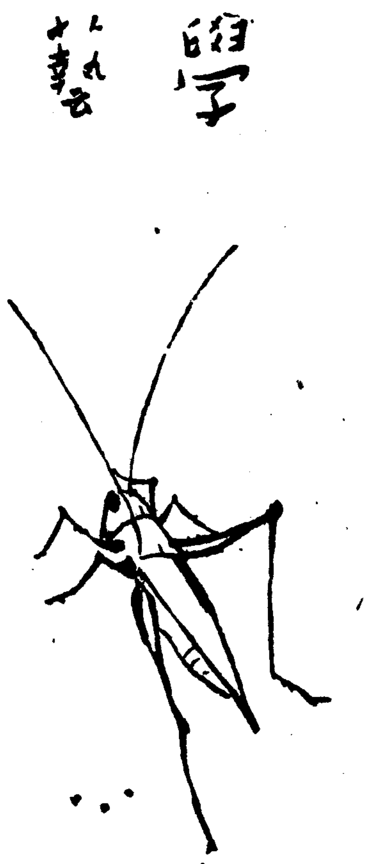

『朝鮮語漢文讀本』의 改定과 漢文課程廢止에 對하야 (上)

咸大勳

지난八月三十日 朝鮮總督府에서」 府令第百三十一號로서 從來 用하든 朝鮮語漢文讀本中漢文課程을 今後廢止하고 國語式漢文讀本만으로 敎授할것을 九月一日부터 施行하기로 決定發表하엿다한다

이제 그 **內容**을보면 現在 公私立高等普通學校에서 敎授하고잇는 朝鮮語及漢文讀本中에 朝鮮語와漢字若干을 석거서된部分은 그대로두고 純漢文만을 이번에 廢止하게되엿는데 이廢止하게되는理由는『現行規程에 漢文에依하야 漢文을 敎授하고 또다시 朝鮮語에依하야 漢文을 敎授하기때문에 漢文에對하야는 가른內容의것을두가지로 敎授하는세이되여 授業하는 點으로보면 쓸데업는 時間을 쓰게되고 生徒側으로보면 二重의負擔을 免치못하게 되므로 이것을 國語漢文에 統一하기로 되엿다』한다

그리고『今番 朝鮮語로 읽는 漢文을 廢止함에따라서 從來이곳에 씨우든時間을 다른必要한 學科目으로 돌려서 生徒의 學力을 日就月將케하야 現下實情에 **適**合하도록 한다』고하고 또『이번 規程은 發布되든府令과가티 勿論朝鮮語에는 何等關係가 업슬뿐더러 從來朝鮮式漢文을 高等普通學校에서는今後敎授치안케는되엿스나 朝鮮學問을 업새자는 趣旨는 決코아닌것을 工夫하는것은 勿論奬勵할일이라』고 學務當局은말한다。

그러나 學務當局이 現下朝鮮式漢文 배움을 不必要한것처럼 생각하고 이것을 二重的負擔이라하야 必須科目에서 廢止한것에 對하야는 그認識不足을 論하야 反省을促하지안을수업다。

웨냐하면 첫재 所謂 二重負擔이라는것이 不當한것으로 國語式漢文은 訓讀으로하야 送點으로 읽는것이고 朝鮮式漢文은 朝鮮語로 音讀하는것으로서 **訓**讀과 音讀이 달르고 또 讀法인데 그順序도 다르다。『獨守空房』이라면 國語式으로 [illegible] 朝鮮式으로읽는것은 [illegible] 또音으로나도읽는方式으로나 根本的으로다르다 또 [illegible]기는 感興은 다르다 獨守空房! 이것은 漢文의元祖인 中國式으로 읽는것도 勿論 그發音에잇서서 또 風趣에 잇서서 朝鮮式이나 國語式과다르다 萬一 그것을 中國사람으로 다면 그들에게는 그뜻을 알수잇지만 그香氣는 맛볼수업슬것이다。그리고 또

敎材內容을 國語式朝鮮語式 두가지로 가르킨다해도 朝鮮語과合致시키기爲해서 朝鮮式漢文을가르킬必要가 잇거든 하물며 그敎材內容이 다름에잇서서 二重的負擔이아닌것은리말할것이업다 英,佛,獨,露等 純外國語를 배워가지고 또 그것을 배움으로써 原文을읽어 그나라文化를 理解하고 또그原文을 읽음으로써 그妙味그香氣를 늣길수잇는것이어든 況 朝鮮人으로서 朝鮮香氣,朝鮮鄕土를가진오랜歷史的인 朝鮮式漢文을 廢止한다는것은 마치 朝鮮人의 衣服을 바파 이피는것과 가튼것이다。그뿐아니라 그것은 朝鮮語의 衰退를 前提로 될것이다 그理由로는

萬一『朝鮮』이란 글字를 써노코도 조선이라 읽지못하고『チウセン』이라고 읽어야 될것이고『東』자를써노코도 ヒガシ トウ라고는 읽으나 동녁동이라고 읽지못하게될것이오 또 東편을 동편이라하고ヒガシ인줄로만 알것이니 自然 조선말은 업서질念慮가 잇지안는가?

只今도 普通學校生徒나 或高普生徒들이『東』字를 보고 ヒガシ동字라고 하는 形便인데이제 이ヒガシ동도 못읽고 ヒガシトウ 밧게 모르게될날이잇슬것이니 이어찌 朝鮮語를 衰退케할 結果가 안되랴? 또甚한例로는 草字를 가르처 『クサ배』짜로 읽는 生徒가 잇는것을보앗다 이것은 草字가 國語로クサ로읽으니까 **容**或無怪지만 音은 어드서나「배」하고읽는 [illegible]왓나를 알어 보앗드니 담배가게에 써 부친것中에 煙草라쓰고 그 엽페다 담배라고 썻스니『배』字로 알엇다는것이다이런悲劇이 朝鮮語漢文을 배우는 現下朝鮮生徒들間에 업이나거늘 朝鮮語漢文을 全然 廢止한다면 어結果가 어찌될가는눈을 감고도 알수잇는것이 안인가?

『獨守空房』이란말을 國語式으로 [illegible]

倫理問題의 再吟味

—現代휴매니즘의本質—

④ 白鐵

그리하야 마호멧트와 나포레온은 한破壞의山賊이요 무섭은 屠殺者엿다。그러나 도스트엡스키—에잇서는 어犯罪者만이 英雄의名譽를保持한 人間들이엇다 그러나 어事實에대하야 다음과가튼 反駁이 잇슬것이다 文學者의倫理와 社會의 道德律이 서로背離되는境遇는 그社會가不眞實한時代의現象이요 그것이 眞實한 時代에잇서는 當時全人民의道德律이 곳文學者의 道德인때문에 조흥도 [illegible] 다!라고。

그러나 나로서는 가령 完全히 全人民이 가티 [illegible]倫理에 合致된時代가 엇더고하더라도 文學者의 倫理는 亦是 그것에 反抗하는것, 적어도그것을 그대로受取하지안는 精神우에서것으로보는것이 쏫쏠한것인줄안다。

假使로 文學者가 追求한그倫理가容觀的으로는 旣存의道德律과 一致되는境遇에도 文學者에게잇서는 그것을 밧어 드리기前에 몬저 [illegible]僞善을 凝視하고 自己의 良心에 眞正하게하고 것과 新發하고 分析하고 否定하는데서 主觀的으로는 그倫理가 自己가 創造的으로 發見한것과 가튼 價値를 가질때에만 그것은 비로소 文學者의 倫理로 될수잇는것이다 文學者에게는 그것이 旣存的인 限에서眞理는 非眞理로 [illegible] 위선그것이 自己의創造的인것이아니라는 意味에서 僞瞞을 늣기며 적어도 懷疑를 늣기고 그것에 反抗하는 立場에서부터 眞正한意味의 그의倫理的인 態度이기때문이다

그러기에 모든것말한바와가려 文學者의 倫理는 普通社會의 道德律과 背馳되는境遇가 一般的現象이다 普通社會에서의 正邪善惡의 判斷의 道德律로서의倫理와는 別個의 獨特한 文學者의 倫理로서 그것은 文學者가 自己의 品性을 自己의 一貫한 眞摯한 誠實性으로 貫徹하고統一해가는 決意的인 一種의 克己精神이다 社會의倫理는 그當時에 流行되는 旣成의 道德基準에依한 常識의 善과正義를墨守하는것이라면 文學의 倫理는 自己가날마다 創造해가는 自我發展의 道德律에依하야 未知의 正義와, 善을探求하는 自我的인 創造의 情熱이다 말하면 社會의 倫理는 普通人의 倫理, 凡人의 倫理요 文學의 倫理는 非凡人의倫理 非常人의倫理 英雄의倫理인것이다 나중으로 다시 一言으로 文學의倫理를 말하면—그倫理는 한文學이가진 이데—가若干이라도 道德的이라든가 社會에 多少라도 善한影響을끼친다든가하는 問題와는 아무 關係업시成立되는 特殊한反逆精神의倫理인것이다。

그러나 以上은 우리들自身의 倫理라는것보다도 主로 西洋人間의 倫理를意味한것이다 그人間과는 倫理에잇서도 東西의 距離를 가지고잇는 東洋人間이 能히 그런倫理에 견거날 精神的能力이잇슬까?

西歐的人間이라면 對하야 便宜上東洋의人間이라면 對立시켜 보고 다시範圍를좁혀서 一般人間이아니오 文學的人間을두고보며 그文學人間의 精神的인表情의듀—안스를 가령 遊興이라든가 非常[illegible]의 抒情味에 차져 볼때에 그抒情에도 倫理가잇다면 그것은 社會의道德에 대하야 反逆을한다든가 恨嘆을한다든가하는곳에 일너진것이아니라 그런世事情事에는 一刀干涉을하지안코 世上의現實을떠나서 [illegible]을즐기고 또한文學者의唯一한 精神을 [illegible] 그精神은 普通意味하는 道德과는 아무關係가업시 超然한純粹의[illegible]라할수잇다

그러나 以上에보아온바와가티 文學의倫理는 決코 그러한純粹한處世道에서는 일너질道理가업는것이다 그와反對로 文學의倫理는 그世俗의 不純한 世俗的인 主體를가지고 잇기때문이다 倫理는 그世俗的인것에대하야 反逆을한다든가 順應을한다든가 左右間積極的인 干涉을하는 過程에서만 일너질것이기때문이다

그意味에서 우리文學은 傳統的으로倫理답은倫理를 文學에가저보지못햇다고 할수잇다 그러나 斷定은 아직 早計라고 하자! 한편으로 보면 우리들의文學者도 積極的으로 現實에干涉하엿고 그干涉과함께 하나의倫理를 文學의側面우에가저오엇이 잇기때문이다。例를들면 忠孝와 五倫의道로써 修身의規範을삼엇스며 또한作品에는 恒常 善과惡의對立을 테—마로하고 惡의敗北에比하야 善의勝利를强調해온즉 그文學이 勸善懲惡의 倫理的側面을 가진바가아니리요 그意味에서는 나역시 여기에 因襲의倫理를 倫理로한 하나의倫理文學을 보고저한다 그러나同時에 나는그것이 社會의倫理에 忠實한 倫理인까닭에도리혀 그倫理의 그旣存旣知의文學은 一 非倫理의 文學이라고 생각한다 倫理 社會의 倫理에 服從해온 그들이 近代의 散文學倫理와는 背馳되는態度요 가장 常識的인 非倫理의 精神의 所示였든까닭이다。

種種의 特異性을가진 濟州의 地理

⑥ 姜在鎬

石垣이야기가 낫스니말이지 濟州島의돌담은 [illegible]列島의石垣島를가보지못햇스니 모르지만 他地方에서 볼수업는 一大奇觀이 아닐가한다 山地에는 放牧의石垣 海岸地帶에는 耕地 家屋周圍는 勿論이요 墳墓의 周圍까지도 四五尺高의 石垣이 둘여싸혀잇다 濟州島사람들은 돌사이에서나서 돌을옷고 돌담을차고한平生 돌과싸호다가 맛침내 돌담속의 墳墓에서 眠目하는것만갓다。 안즈나 서나 누으나 계나 눈에보이는것은 돌담이다。 石垣도는 [illegible]延長 一六〇[illegible] 耕地間에 [illegible] 石垣은 맛치小[illegible]里長城의 觀이다 이[illegible] 道路에서 自動車를 달리자면 각금[illegible]地에서 不意[illegible]한牛馬들이 警笛에 놀내 갈바를모르고 [illegible] 石垣間道路를 그대로좁아키며 [illegible] 이석 [illegible]것 [illegible]가 어데로가나 돌과돌담이실 [illegible]를 만흥으로 처음보는섬을보는 사람은 흔히貴치안케생각하는 모양이며 [illegible] 島會 [illegible]者도 이런말을한다 [illegible]든 濟州島에 돌이만하라고[illegible]하지 말라고 이는다잘못된 見解다 濟州島는 돌이만 흥으로써 濟州島의價値가 잇지안은가 생각된다 放牧의自由를엇는것도이石垣의 [illegible]이오、森林、耕地、農作物의保護도 어돌담이며、 [illegible]家屋[illegible]의돌담이라、어石垣은 牛馬의 [illegible]

州島는 位置的關係로 全鮮에서 바람이第一甚한곳임으로 이 [illegible] 바람도 [illegible]의 [illegible]가될으로 [illegible] 風이만다、勿論年中을두고 부는것은아니다 [illegible] 一秋間이第一甚하다 濟州島에 바람이甚하다는 事實은 동아줄가튼 굴근새기로 집웅을 천천얽거맨것을 보와도알것이다 萬一 濟州島에돌이 어처럼 만치못햇던들自由스러운放牧도 平和스러운村落도 [illegible]하지못해슬것이다、돌담이약이가 너머지리해젓스나 다시 本論에드어가 放牧의 內容을살펴보자

[illegible] 一般放牧形式은 [illegible] 放牧、[illegible]年放牧의二種이 [illegible] 濟州島는 大部分이 [illegible]年放牧이나 [illegible] 北部[illegible] 南部[illegible]에比較的[illegible]이 [illegible]에서는 [illegible]를 使用하는것은 [illegible] 村落附近에두고 [illegible] 放牧을 [illegible]하니 牧畜의 三樣式을 混用하는모양이다 [illegible]까지[illegible]지 牧畜이 [illegible]이 [illegible] 混入放牧한다 牛馬한가지 한場所에 [illegible]하나 放牧이다 文字그대로 自他牛馬의 所屬을 明瞭히하기爲해서는 소, 말귀에다 標識을해두거나 볼에다 烙印을처둔다。 [illegible]는 어미牛馬의 [illegible]을보와 그 所屬을 [illegible]한다。(完)

漢拏山巡禮記

原名을 『한울山』이라부르던이漢拏山의 一名을 또 圓山이라하기도하고 瀛洲山이라하기도 하엿다 圓山이란것은 『[illegible]』實에「以[illegible]也」라하야 그形狀으로 因해 한것처럼 說明하엿스나 어도 亦是『한울』을 表象한 [illegible]字

神山說話의 原委 (二)

—漢拏山異稱과五神山說—

登 ∞ 由 ∞ 篇

李殷相

그러한우에 어圓山이란 名稱은 瀛洲山이란것과 아울러 漢土古來의 神仙說話에 비추어 볼만한 由緖도 업지안흐니 대개 就斷全體를드러 所謂三神山의 一者에 부치어 왓든만큼 여기 簡單히 三神山說의原委를 말하기로한다。

陸地에 閉鎖되여 有限한境界에서 살고 砂漠으로 白首를 재촉하야 虛無하게도 꺼저버리는 人生의生命! 거기不如意와 不合理와 不平不安으로만 貫徹한 一生! 그리하야 人類의 焦燥한머리는 必然 저未知의世界 浩茫한海洋을 向하야 空想의 다리를 [illegible] 神秘한 靈境을 차저 海洋의 노픈 波濤우으로 [illegible]

[illegible]각하면 限것 허되고 限것을 프고 또 限것안타갑고 限것 어려서은체로 華麗한을 그려케도 華麗할수잇슬것이며 神秘한을 그러케 神秘할수가잇슬것인가。

이 아름답고도 슬픈 人類의 空想을 헤아리건댄 實로 그歷史가 오랜것이니 東洋古來로 漢土에잇서서 海島仙鄕에 對한說話가 생겨나기는 멀리 戰國時代부터의 일이오, 秦漢時代에 一層盛行하엿고 後漢에와서는 人生無常의思想과 아울러 더욱神秘한內容으로 發達해왓다。

最古한時代의 傳說을 論할것으로하고 흔흔 神仙家流의 出現을기다려 그것이 좀더 [illegible] 家者들의 潤色과함께 學化하여진것이다。

그런데 이海岸中의 仙島傳說은 神仙家만의 粉製가아니라 中國古代의 儒者까지도 거기 援助의손을 빌려준것이니 그들儒者는이르되 中國은眞로 天下의八十分之一밧게안되고 中國과가튼 땅덩이가 八十一이 合하야 一區域을지엇는데 그周圍 [illegible] 重香水海의說과 恰似하다 이가튼 儒者의世界組織說은 神仙家의 人生苦悶에 火藥을 던지고 기름을 겻드려서 無窮한 大海의 雲濤속에 神秘

것이 마치 저佛家의 所謂七山八海와 가티 되엇다 또아름답게 엇슨다음 그最終周圍를 大瀛海가 둘러잇다고하야 비로소廣大한 無邊天下를 表示하고저한 生의 不安不滿을 모두실고 거기로만 차저가게한것이다。

저海洲의 列姑射山도거기요 저먼北海의 北에잇는 終北의 王國도거기요 渤海의東에잇는다섯神山도 거기다。

一般이 흔히 三神山이라하고 또그것을秦始皇의 故事로 만아는것이나 實은 五神山이 古說이며 不老不死의 藥을求한者가벌서 秦始皇以前부터엇든것이다。

列子湯問篇에 海島仙鄕說話의 代表的인者가 실려잇거니와 五神山의 첫재는 岱輿山이오, 둘재는員嶠山이오 셋재는方壺山이오 넷재는瀛洲山이오 다섯재는蓬萊山인데 五島中에서 岱輿, 員嶠두섬은大海에 沉沒되엇다고하엿다。

三神山說은 史記封禪書에 잇는 說話니 齊나라 威, 宣王때와 燕나라昭王때의 方士들이 마침내 奇怪한神仙說을 唱導하야 渤海中에 蓬萊, 方丈, 瀛洲等三神山이잇슴을 말하엿다 그리하야 齊나라威, 宣王과 燕나라昭王이 사람을 海上으로보내여 不死의藥을求해오게하엿다。

[illegible]과 漢武帝때에 이르러서는 더욱더熱心히 信奉되엇거니와 五神山의古說과 거기서派生된 三神山의說話는 대개이와가튼니와 그處所를 朝鮮에托하야 金剛을蓬萊로 智異를方丈으로 漢拏를瀛洲로 말하게되엇다。

그리므로 이漢拏의 一名을 瀛洲라하엿거니와 또흔圓山이라함은 五神山說中에 圓嶠山을 意味함일것이다。

이가리 玉樹香風의 仙島神山으로 본 저『한울山』이우리압해 제제으로 가까워지는 것이 어떠케나 感激하냐。

萬一으로우리가 이山에오름을 地下의秦始皇이 듯는다하면 무덤을박차고라도 놀라일어나 나오리니 우리의 흠이될 이만하면 壯하지아니하냐。

鍊金術

誤讀과 誤譯

一丈

書堂先生이 漢文을 誤讀해가지고 一時의 웃음거리를 이루엇다는 이야기는 거의 헤일수가 업시 만타。 그中에서 記憶나는것만 적는대도 一二三가지나 된다。

『周室中興』을 두루짐은가운지 얼어난다고 새기엇게다。아히들이 두루집은『무엇입니까』하고 물으죽『이 놈아 그래 물방아스간도못보앗느냐?』하더라고。

『笑殺陶淵的』을 웃고 죽이엇다고 새기엇겟다。아히들이『어러케 사람을 웃고 죽입니까』하고 물은즉『陶淵明가쳐 거록한분이야 웃기나하고 죽여하지안니?』하더라고

『于時白虹貫日』의『于』字를『子』字로 [illegible]時는 한밤중인데 그때 무슨 해가 잇슴니까고』하는 弟子의말에『그러니까 怪變이지』하더라고。

지난날 書堂의 이러한 이야기는 옷음거리로 누가 꾸며 낸것인지도 모르지만은 지금 우리文壇에는 事實로 이와類似한일이 드물지 안타。漢文을 崇尙치 안는 오늘이라고 하더라도 옷음거리를 이루기에는 足할듯하야 紹介코자한다。

李白詩에『絡緯秋啼金井欄』이란句가 잇스니 여기서 絡緯라는 것은 벵장이 穡穢를 가르치는것이다。그런데 그것을 모르고 絡緯를 帳幕으로 解釋해버린 분이잇다。

또 杜甫詩에『感時花濺淚恨別鳥驚心』이란句가잇스니 어것은 꼿체 눈물을 뿌리고 새에 마음을 놀래킨다는말이다。그런데 그것을 모르고 꼿지 눈물을 뿌리고 새가 마음을 놀래킨다고 解釋해버린 분이 잇다。

英語에 (Grum)은 짐는 점도 되고 니스물도 되는데 어느 英文小說의 (Showing the Grum)하는 句를 谷崎氏가 짐는점을 보인다는 뜻으로 誤譯해 노흔 것도 보앗다。

그러한 誤譯을 過當할것도 못되나 何如튼 自己의 모르는바를 좀더 愼重히 해달라고 請할수는 업지 안다。

柘榴出版記念會盛況

山中雜記 (三)

—神溪寺에서—

崔仁俊

벌서 三伏이 다지내고 日曆은 立秋, 處暑도 當到하엿슴을 告하나 아직도 盛夏의 殘熱이午正의 水銀柱를 華氏九十度內外로 上下시키여 찌는듯 무더워는 그리워서려 가신줄을 모르겟다。한나지되면 방안에 드러안젓기가 괴로워서 나는 맨사쓰바람으로 松林 욱어진 神溪寺境內에 드러간다。金剛山에서도 神溪寺는 솔자랑이라하야境地一帶에 욱어지게 드러선 落落長松은 能히 해빗을 가리여 천천히 그미를 逍遙하노라면三伏더위를 이즐만하다。

神溪寺는 長安寺 楡岾寺 表訓寺와 함께 金剛四大寺刹의 하나로 중의 說明에依하면 新羅朝第二十三代 法興王때에 普雲祖師의 創建이고 그後 屢次祝融의 災變으로 因하야 多數燒失되여 이제 볼만한것이 남은것은 大雄本殿뿐이라 한다。겨우 本殿압 五重石塔이 一千餘年前 往時의 面影을 뵈여주나 寺刹全景으로 보아서는 崇嚴한 感을 느끼는것보담은 어덴가 휘영청하다。한낫 最勝殿의 풍경소리를 한가로히 귀에 흘리면서 도라나오면 거기에 바로 茶店이 잇다。

이茶店이 神溪洞天에서는 社交的意味의 거이 唯一한 場所어다。모두들 심심하고 할일업[illegible]드는곳이 여기다。여기서는 나는 어대사는 아무개요하는 定式대로의 初面人事가 업드래도 한두번 낫을 익히면 서로 무람해진다。사귑네는 허물업시 사귀여 놀다가도 한번 헤여지면 뒤가 업는것이니 사귀는 동안만은 모두 어만저만하게 지내가는것이 第一로 無難하여 조타。이茶店엔 將棋와 碁石이잇서 한가한 모험안저도 곳 勝負에 熱中한다。그러나 장기도 바둑도 둘줄모르는 나는 외따로히 한편에 도라안저 하루묵어온 新聞장이나 뒤적이여본다。그러다가 누가 불숙 입을여러 이야기를 끄내면 그제는 나는한목끼여 말참례를 始作한다。

여기에 몰리는 사람들은 所謂 修養客이라는 通稱으로 불리워지는 特殊한 族屬들이다。

여기 修養客이라함은 普通探勝客과는 嚴正하게 區別되는것이나 이特殊한 族屬들을 다만 領土的制約우에 結合시켜주는表面的인 唯一한理由는 그들의大部分이 難治의身病을 가젓다는것 — 그肉體的共通點에 所在한것이다。하고 그들의 身病이라면 大別해서 肺病과 神經衰弱으로 區分할수잇슬만큼 比較的 長期의 重病患者들이 만타。이따금 처음보는 친구가 나더러 몸이 아주 튼튼해 뵈이는데 무슨修養을 왓느냐고 正色하고 뭇는 말에는 선뜻對答이 窮해진다。修養이라면 반드시 病治療로만 아는것이 이곳의 憲法的인 常識인양하다。엄격히 鄕承俗이라햇스니 나도 어特殊한 族屬들의 公認하는 市民權을 剝奪當하지 안키爲하야 그들의 常識을 尊重하고 또 거기에 追從하지안을수업다。

바로 이茶店이 神溪寺入口이여서 마즌편은 外金剛溫井里郵便所出張所와 溫井里自働車停留所이다。그래서 하로에도 맷번식은 玉流洞溪谷의 九龍淵을求景가는探勝客을 불이나케 실려다놋는다。背囊을 등에 짊머진 輕裝한 젊은이는 毘盧峰을 넘어 內金剛으로 向하는 길인강。이따금식 色다른사람내음새가 그리워 나는 번번히 自動車에 오르내리는 探勝男女의 一行을 눈녀겨 삶여본다。

문득 내가 어山中에 들어온지가 벌서 二十餘日이 넘은것을 손곱아헤여보고 그동안 아모데도 가보지못햇슴을 스스로恨해본다。아직 날세가 무덥고터구나 혼자가는 求景이 마음에 내키지안허 맷번 별르면서도예서 不過 十里남짓한 九龍淵엘가보지못햇다。金剛探勝은 가을선기가 나서 九十月丹楓이 곱게 彩色丹粧한 楓嶽이 第一等이라하니 그때나 기다리기로할가。于先그러케라도 스스로 마음을 달래여보며 다시 宿舍로 도라와서 나는 한낫이 잔뜩 겨워 매미소리가 무르익은 마루방에 木枕을 놉히하고 번듯이 들어눕는다。그리고는 金剛探勝案內記를 끄내여들고 이제부터 미리 探勝코스를 세워본다。溫井里에서 六花岩까지 自動車를타고가면 거기서 萬相亭 溪谷을 떠돌어 萬物相까지 도라나올수잇고 玉流洞溪谷을 차저들어가면 九龍淵에서 上八潭까지 求景할수잇고 또 海金剛을 求景하려면 三日浦를 도라 高城立石里로 해서 할것이고 — 모두가 하로씩 [illegible]

朝鮮에스文化社서 에스雜誌刊行

市內城北町一九〇에잇는 朝鮮에스文化社에서는 그동안 에스文雜誌『코레아·에스페란티스토』를 刊行코자 準備中이든바 이제그 準備도 거의끗나서 今月中旬에 나오리라고한다

漢詩募集

題 秋夕

押 明

期 九月十五日

盛夏의健康法

三伏時節부터初秋에이르는동안이體內호루몬이第一不足해저서內臟이弱해지는때입니다

胸과心臟의强化!

먼저貴重動物成分으로內臟을强化시키라

昔時에는 西洋에서나 東洋에서나 動物의生膽을病人의救急에、精力의原泉으로서 珍重服用된것으로 今日의 호루몬學說을 經驗으로 實行하엿든것입니다。이動物藥의가운대도 特히効果가有名한 雲南麝香、烏犀、熊膽、牛黃、眞珠其他數種의貴重精膽을合劑한『救心』은 먹게조코 內臟에 吸收同化가빠르고 호루몬分泌를 旺盛히하야、心臟、肺、胃에活氣를주어、全身的抗病力과 健康回復의 機能이 强烈히 發揮되므로 內臟이弱해저서 걱정인분들은 이藥으로 體驗하시고 歡喜의辭를 만히보내주십니다

貴重動物精膽精藥의効果

此 **救心二日分無代進呈** 아무라도곳申込하라

心臟性動悸·숨갓븜이

栃木縣 須藤勝三郎

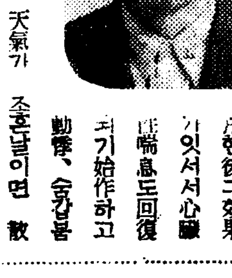

拜啓本人은 心臟이弱하야 動悸와 숨갑붐으로 苦痛을겪고 夜間에는 盜汗이늘繼續되여 非常한困難을 當하고잇든中 貴藥『救心』을服用한後그効果가잇서서心臟의 鼓動이 다시始作하고 喘息도回復 動悸、숨갑붐 盜汗도 업서지고 天氣가 조흔날이면 散步할해도 뒤숭을모를만치 回復되엿슴니다 心臟날뿐知人께 꼭 勸하야 깃븜게하려고 四十五日分注文합니다

極度의疲勞가爽快히

大阪市 上野秋峰

저는 阪神電車從業員이온데 極度의疲勞로 電車의警笛에도 動悸가 이러나서 勤務도 잘못할지경이엿사오나 貴舖의『救

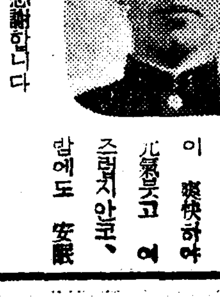

「心」을 服用한結果 全身이 爽快하야 元氣곳고 여 조러지안코、밤에도 安眠할수잇게되여 感謝합니다

肺가조아저、이기뿜

豊橋市 鈴木愛子

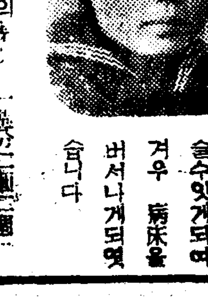

저는 呼吸器와 心臟이 나뻐 數年間 집안에서도 마음대로 步行할수업섯는데『救心』의 德으로 次次 元氣가곳고 半日晉은 이러나잇슬수잇게되여 겨우 病床을 버서나게되엿습니다

參考로 救心의 [illegible] 一週分二圓三十錢 二週分五圓 [illegible] 全國一流藥店有名百貨店에잇슴品切일時는直接堀救心本舖로振替東京七二六番

效力잇는疾狀

◇心臟病으로苦痛하는분
◇肋膜과肺가나뿐분
◇胃가弱하야食慾업는분
◇心臟이弱해서動悸와숨갓븐분
◇肺가弱해서熱과기침나는분
◇盜汗으로밤에苦痛하는분
◇神經痛으로手足알는분
◇心臟脚氣로苦生하시는분

無代進呈 「救心」二日分

目下「救心」二日分과「心臟の手當と食養生」을一人一回에限하야葉書로申込하신분께無代進呈합니다

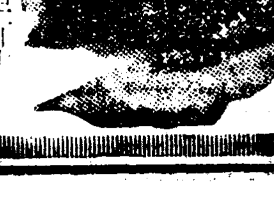

申込은 東京市京橋區西八丁堀二丁目 堀救心本舖 電話京橋[illegible]三〇一番

秋夕名節을 앞둔 演藝界

中央舞臺와 聲樂研究會

여름의苦熱과 閑散속에서 解放된 朝鮮의演劇團體들은 때마츰新秋첫서ㅣ즌으로 秋夕公演의 豪華스케쥴을 定하고 이것의準備를 急히하고잇다

첫재今年에 새로히 創立된 中央舞臺에서는 얼마전의 劇成社公演을 맛치자곳 西部朝鮮의 秋夕巡業을 企劃하야 지금은 萬余의 準備가 다되엿는데 上演臺本은 "바보與斗趣" "와 체홉의 "結婚申請" "戀愛問題" "外에 "月下怨" 二幕物을 가지고 九月七日부터開城을 爲始하야 延安、海州 沙里院 平壤 鎭南浦等地를 갈터인데 秋夕은 平壤에서 公演하게 되엿다。鐵路三丁目同舞臺事務所에 들여보니 全員이모여서 "月下怨"의演習을하는데 文藝部責任者宋影君이 病으로 나오지못하는 며칠동안을 代身으로 일을 보아주고잇다는 尹基鼎君이 땀을 흘리고잇스며 첫巡業에 團長候補가 되엿다는沈影君이 도모지 命令을듯지 안허서 죽겟다고 處女團長의 苦衷을 披露하얏다。

그다음 朝鮮聲樂研究會에서는 市內東洋劇場에서 秋夕公演을 하기로되엿는데九月十六日부터 二十一日까지 五日間 그會의 힛트歌劇春香傳을 올리기로되엿다 歌劇春香傳은 昨年겨울 첫上演을 한것으로 그동안 脚色과 演出 其他의 未備한點을 今番에 全部改良하기로되여서 脚色演出者 金容承君의 指導로 連日演習中이다。

(左上下는 聲樂研究會 右上下는 中央舞臺의 演習光景)

『딸라』에의抗戰
俳優의爭奪戰과 佛映畵界禁足令

日本의 映畵界에서 俳優들서로뺏는것과는 달리 國際的으로 俳優의爭奪戰이 盛行을해서『쇄르르·보와이에』『죠르쥬·리고』『다니엘·다리유』『아나·베라』等 조금만花形으로 出世하게되면 米國에서 가만두지안타 佛蘭西映畵界에서는『딸라』의魅力에 抗爭하기 위해서 最近에는 이것을 積極的으로 問題化식혀서 그對策을 樹立하려고 講究中인데 即 佛蘭西의映畵製作所組合에서는 祖國의 映畵界를 직히기위해서 이번에 規約을 定햇는데 이 規約을 違反하는 俳優나 製作者에게는 누구를勿論하고 今後로는 斷乎한 團體的制裁에 處하도록 決議하엿다고한다。

(A) 外國映畵會社와 契約을 締結할境遇에는 作品一本에對해서 最大限度 一年以上의契約을 締結하지못할事

(B) 그리고 그契約期間中에는 적어도 佛蘭西에서 作品一本의 撮影에 參加할것을要함

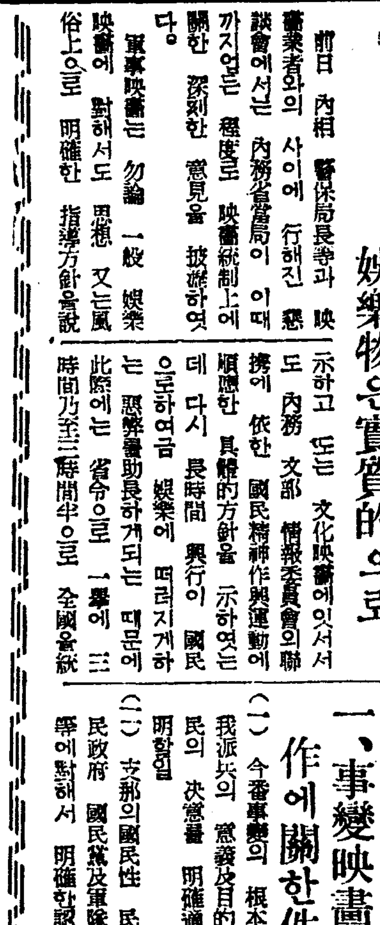

戰時映畵製作의 指導方針決定 娛樂物은實質的으로

前日 內相 警保局長等과 映畵業者와의 사이에 行해진 懇談會에서는 內務省當局이 이때까지업든 程度로 映畵統制上에 關한 深刻한 意見을 披瀝하엿다。

軍事映畵는 勿論 一般 娛樂映畵에 對해서도 思想 又는風俗上으로 明確한 指導方針을說示하고 또는 文化映畵에잇서서도 內務 文部 情報委員會의聯携에 依한 國民精神作興運動에 順應한 具體的方針을 示하엿는데 다시 長時間 興行이 國民으로하여금 娛樂에 떠러지게하는 惡弊를助長하게되는 때문에 此際에는 省令으로 一擧에 三時間乃至三時間半으로 全國을統一하려고 하는데 二三週間內로 實施될모양이다。

그리고 左記한것은 軍事映畵及娛樂映畵에 關한 協議內容이다

一、事變映畵의製作에關한件

(一) 今番事變의 根本的原因、我派兵의 意義及目的、帝國官民의 決意를 明確適切하게闡明할일

(二) 支那의國民性 民族性 國民政府 國民黨及軍隊의 本質等에對해서 明確한認識을 주는同時에 大國民의 標度를일코 無辜한 在留支那人의 生命財産에 不安을주는 事態를 發生치안토록 留意할일

(三) 現下의 複雜한 國際關係를 考慮해서 日滿不可分關係 其他諸外國과의 親善關係가阻害되지안토록 留意할일

(四) 銃後의 後援을 더욱强化식히는同時에 長期에 亘하야 이것을 持續할必要가잇는것을强調할일

(五) 構想은 眞摯한것을 主旨로해서 觀客으로하여금 突然히 一時的興奮에 쏠리거나 厭價의 感傷에 빠지지안토록 留意할일

(六) 미리考證을 精密히 해서 『스토리』의 發展에 矛盾과 齟齬되는點이 업기를 期하는同時에 我將兵의階級 服制 體式 演練 兵器 兵科 任務等에 對해서도 特히 正確을期하고 皇軍及 그行動에對한理解를 기피하도록 留意할일

(七) 皇軍은 武士道精神에基해서 항상 正義에基하는것을强調하고 決코 事實을 맨드러 好戰하는것과가튼 印象을품지안토록 注意할일

(八) 銃後又는 戰場美談等을題材로 하는것으로서 그描寫가 너무陰慘 慘酷해서 도리혀戰爭을 무서한다거나 또는 兵役義務心이 消磨되는일이업도록注意할일

(九) 皇軍의 名譽威信을 損傷하고又는 軍紀의 嚴正을 의심하는일이 업도록 注意할일

(十) 人類의平和 生命의貴重肉親愛等을 濃然히 强調하는結果에 빠지고 現實을 度視하지 그때문에 犧牲奉公의 民族的精神이 柔弱減退되지안토록留意할일

(二) 軍事上의 機密을 漏洩하거나 其他 軍事 外交上重大한 支障이 오지안토록 留意할일

(三) 製作에當해서는 미리 關係當局의 意見을 徵해서可能한範圍로 正確을期하도록 留意할일

二、娛樂映畵製作에關한事項

(一) 國體의本義를闡明徵하고 日本精神의 眞髓를 顯現식히기에努力할일

(二) 利己에세하고 物質에奔하며 個人의自由에 拘泥되여國家나公共의 利益을休戚에 沒却하는것과가튼 弊風을 改除하기에努力할일

(三) 浮華에흐르고 享樂에耽하는것가튼 風潮를匡正하야 剛健한 國民道義의確立을 努力할것

(四) 現下時局에對해서 堅忍持久하야 모든艱苦에 이겨나가고이것을打開할 決意를 强調할것

(五) 我國經濟狀態의 現狀에卽해서 勤勞의意義 勞資의協調等의 必要를 痛切히闡明할일

三、文化映畵와 興行方法

(1) 文化映畵의 製作에關해서는 非常時局인만큼 文化映畵의發達旺盛을 期한다、我國의需要 經濟 文化狀態에對해서 國民의 正當한認識을喚起하기위해 어려운일이 남아 이部門에 特히 注力할일

(2) 映畵興行統制에對해서는 特別消費稅『필림』價格引上 産業統制에依한 興行方法에 相當한 苦難을 작할는지 모르지만 一時的인 便法으로하지말고 長期로 견듸나갈수잇는 興行方法을 講究하라。

米國映畵界 人氣俳優一覽表 아직도首位는쏴ㅣ리、템플

映畵王國 米國의人氣俳優廿人을 紹介하면 다음과 갓다 順序는 그人氣의 程度에따라서이다 그收入을 보면 映畵一本撮影하면 적어도五萬弗은 벌로어울것이다。따라서年齡도함께紹介하기로하자。

◇

(一)『쏴ㅣ리·템플』(八歲) 줄든주고 노래도하고하는데映畵一本撮影하면 적어도五萬弗

(二)『그라ㅣ크·게ㅣ블』(卅六歲) 年收廿萬弗 男性的인俳優로 喜劇에도 相當한演技의所有者

(三)『프렛드·아스티ㅣ아』(卅七歲)『진저ㅣ·로저ㅣ스』와함께 一年十二萬七千弗

『진저ㅣ·로저ㅣ스』(廿六歲)『아스티아』와함께年收七萬五千弗

(四)『로버ㅣ트·텔러ㅣ』(廿四歲) 本名을『아ㅣ리튼·브르르』라하는데 週給二萬弗

(五)『죠ㅣ·E·브라운』(四十五歲) 年收十七萬五千弗 喜劇의『스타ㅣ』

(六)『딕크·포ㅣ웰』(卅二歲) 年收約七萬弗『부른델』과 結婚하엿다

(七)『죤·크로포ㅣ드』(卅歲) 年收約廿五萬弗、彼女의夫君은『프란촛트·터ㅣ』

(八)『크로ㅣ뎃트·콜베ㅣ르』(卅一歲) 生粹의巴里出生 年收十萬弗

(九)『쟈ㅣ넷트·막도날드』(卅歲) 紐育의『코ㅣ러스·걸』出身

(十)『게ㅣ리ㅣ·쿠ㅣ퍼ㅣ』(卅六歲) 年收約卅萬弗、男性的인俳優

(十一)『젠·비ㅣ저ㅣ스』(十一歲)세살때부터 나왓는데 後世는 날라는한少女俳優

(十二)『젬스·가그니ㅣ』(卅三歲)일즉이는『보ㅣ드빌』의 人氣者엿다 年收約十五萬弗

(十三)『윌리암·포ㅣ웰』(四十四歲) 年收約十五萬弗

(十四)『워ㅣ레스·베아리ㅣ』(四十八歲) 매우오래된『스타ㅣ』年收約廿七萬五千弗

(十五)『프렛드·마크마레ㅣ』(廿八歲) 週給約二千弗

(十六)『아이린·단』(卅三歲) 醫師의 안해인데 年收約十三萬五千弗

(十七)『마ㅣ나·로이』(卅一歲) 映畵界唯一의 完全한妻君

(十八)『와ㅣ너ㅣ·바스타ㅣ』(四十四歲)稀代의變身家 年收廿萬弗

(十九)『빙·크로스비ㅣ』(卅三歲) 그歌聲으로 年三十萬弗을만는다고ㅣ

(사진右로부터 쏴ㅣ리·템플、크라ㅣ크·케ㅣ블 로버ㅣ트·텔러ㅣ、윅크·포ㅣ웰、죤、크로포ㅣ드크로뎃트、콜벨、게ㅣ리ㅣ·쿠퍼ㅣ、진저ㅣ·로저스、)

交友有罪 五萬弗의慰藉料 「크로포ㅣ드」被訴

◎絶交當한精神的打擊이라고◎

『죤·크로포ㅣ드』를 相對로 해서六枚五萬弗의 損害賠償을 請求한 訴訟事件이 目下『허ㅣ리웃드』의話題를 豐盛하게하고잇다 訴訟을 提起한사람은『도로시ㅣ로저ㅣ스』라고하는『허ㅣ리웃드』의 어느『스타디오』에 勤務하는『타이피스트』인데 그말을듯건대

『나는 본래『크로포ㅣ드』와 오래도록 사괴여와서 떨수업는 親交를 매저섯는데 最近에는『크로포ㅣ드』는突然히 아모理由도업시 絶交를 宣言햇슴으로 그結果 나는 精神的打擊을바더서맛침내『스타디오』에서 馘首를當햇스니까 거기에對해서五萬弗의 慰藉料를請求한것이다。』

라고하는데 그反面被訴한『크로포ㅣ드』의 말을드르면 그것은原告의말과는 아주딴판이여서『도르시ㅣ』라고하는사람은나와는 아모런 親交도업섯다。다만내『퐌』이엿슬따름이엿는데 그女子는 항상내한테 無理한 要求를해서 그러지안허도여기서는 퍽귀찬허 하든판이엿다』

고 하는데 그래도『크로포ㅣ드』의 夫君인『프란촛·톤』君은 愛妻의身邊에이러난大事이라고해서 旅行中에서 急遽히歸宅하엿다고한다。

本社主催 將棋名手對局譜(二)

漢先手 李在鳳 楚 許鏞

十手圖 十二手圖

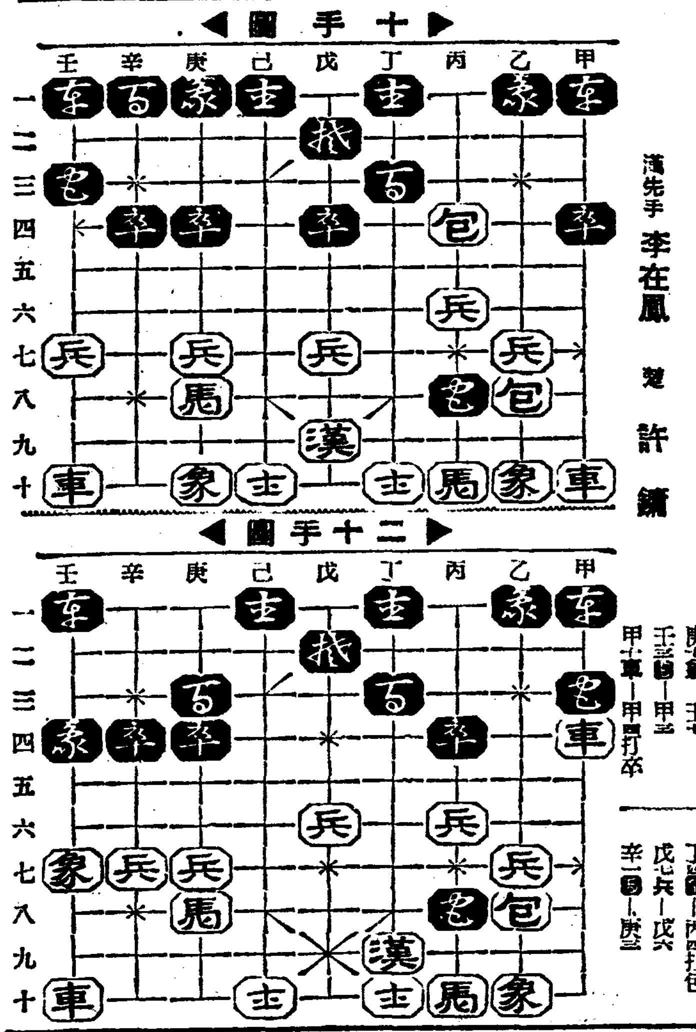

壬七兵ㅣ辛七 戊四包ㅣ丁四
庚四ㅣ壬四 戊九漢ㅣ丁九
庚七象ㅣ壬七 丁四包ㅣ丙四打包
壬三包ㅣ甲三 戊七兵ㅣ戊六
甲十車ㅣ甲四打卒 辛一包ㅣ庚三

라디오

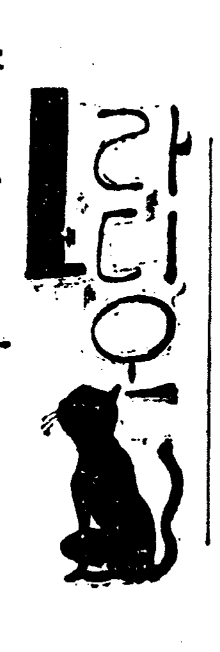

六日(月曜)

◇午後六時 童謠와唱歌 一、齊唱 고향의봄 二、齊唱순이무덤 三、獨唱가을 四、齊唱집신짝 五、獨唱천더키ㅣ의엣집 六、齊唱자장가 七、獨唱조각배、꼿방석 八、齊唱참새의발자욱 九、獨唱고향생각 十、齊唱어머니님뢰우리 갈메기會 獨唱 金順玉 伴奏 白鷗管絃團 指揮 金致完

◇同六時二五分 어린이新聞

◇同六時三〇分 課外講座『가을의花草』 李德鳳

◇同七時三〇分 講演 戰時經濟體制 徐椿

◇同八時 軍歌工夫 婦人從軍歌 鈴美合唱團 奧好義作曲 指導 李鍾泰

◇同八時一五分 伽倻琴散調와倂唱 一、散調 가、진양조 나、중모리 다、자진모리 二、倂唱 가、短歌 어화靑春 나、唱劇調 春香歌中廣寒樓景槪歌 唱 丁南希 杖鼓 丁元燮

◇同八時四五分 漫劇 虛榮女校

正歌 男 金元浩 女 崔景譜

◇同九時一五分 一、關山戎馬 二、긴아리 三、打鈴 崔貞子 金秋月

第一放送

◇後〇時〇五分(大) 하ㅣ모니카合奏

◇同六時(東) 物語

◇同六時二五分(東) 講演

◇同七時三〇分(城) 座談會

◇同八時二〇分(東) 七孔尺八

◇同八時五〇分(東) 物語

七日(火曜)

◇午後〇時五分 古談 私怨 宋迎洙

◇同一時一五分 常識講演 外科와호르몬 醫學博士 鄭求忠

◇同六時 學校劇 일허버린人形 白洋會 指導 洪銀杓 伴奏 洪淳智

◇同時二五分 어린이新聞

◇同六時三〇分 講演 가을과登山 金尙銘

◇同七時三〇分 講演、北支特殊地位(一) 崔南善

◇同八時 軍歌工夫 婦人從軍歌 鈴美合唱團 奧好義作曲 指導 李鍾泰

◇同八時一五分 歌曲 一、界面 二、數大葉 三、界面騷聳 四、編 洋琴 大苓 杖鼓 金蕉紅 金愛瓊 金相淳 金永根 金一宇

◇同八時四五分 唱劇調 一、短歌 虞士別曲 二、唱劇調 赤壁歌中활쏘는데 姜南豐 鼓手 池龍九

◇同九時一五分 短簫獨奏 李炳祐

第一放送

◇午後零時五分(東)俗曲

◇同六時(東)物語

◇同六時二五分(仙)講演

◇同七時三〇分(東)講演(自天津)

◇同八時(東)琵琶

◇同八時二五分(東)常磐津

◇同八時五五分(大)歌劇

腸病으로 死亡人이第一만허

☆腸을酷使하는東洋人의食餌와習慣

우리東洋人은 어떠한 病으로 因하야 가장만히死亡하는가하는것을 統計에 依하야 調査해보면 大體다음과가튼 病을主要한것으로들수잇습니다

(昭和九年度死亡者數)

下痢及腸炎	一二七、八五三
肺炎	一二四、一一七
腦出血、腦栓塞及腦血栓	一一四、四四七
呼吸器의結核	九六、九五一
腎臟炎	五九、五五三

——以下略——

이것을보아도아는바와가티 泄瀉와腸炎으로死亡하는사람이 가장만흔데 여기다또腸結核이나腸疾扶斯로因한 死亡數를加算하경우는 全死亡者의 二十五%나되는것입니다

腸病으로死亡한人

何故로東洋人에는 如斯히腸病으로死亡하는사람이만흘가요 그에는 여러가지原因을들수가잇겟지마는 가장重要한것은우리의日常食餌와習慣에 잇는것으로서東洋人의 一日의糞便量은歐米人에比하야 非常히만흐며 恒常殘渣가만흔食物을 攝取하는習慣으로 腸에는負擔을지게하야 長年月동안에 次第로그機能을弱하게하는것입니다 다음에 腸病에걸린경우意外로 이것을 簡單히생각하는이가만흔 것입니다。例를들면藥劑의服用으로말할지라도 泄瀉면어떤것이나止瀉劑類似의整腸劑를 便秘에는下劑를먹으면 조흔것처럼생각하고잇지마는 一言으로腸病이라고할지라도實로

胃擴張을일으키는 세가지原因

가장만흔것은아도니ㅣ性胃擴張

어떤病이던지 그러치마는 病이생기는原因을잘알고 그에適應한療法을 實行하는것은가장重要하며 特히慢性病中에도經過가긴胃擴張等은 고연히姑息的手段에만依치말고病理에따라서 治療方針을定하지안흐면안됩니다

胃擴張을일으키는 原因에는여러가지가잇지마는 醫師는 大體三種으로區別합니다 그

第一

은아도니ㅣ性胃擴張이라고하는것으로서 胃의筋肉이 늘러저서 充分한緊張力이 업기때문에 次第로胃가擴大한것으로서 治療도 길게끌고 또 胃擴張中에도가장 만흔種類입니다

그第二는幽門狹搾性의胃擴張이라고해서 幽門에故障이잇서서 食物이胃中에停滯하야 여러가지醱酵作用을일으켜서瓦斯를發生함으로 胃囊은次第로擴大되야 胃擴張이됩니다

第三은暴飮暴食에因한것으로 [illegible]夫들이不消化物을 暴食하는버릇이잇는이나 또는麥酒나술을過飮하는이들에만해서 胃擴張으로는가장性質이 조흔便입니다 普通이暴飮暴食의惡習을버리면 次第로恢復됩니다 그런故로아무래도 第一과第二의原因으로오는胃擴張이

主要

한것이지마는 이것은오래동안곱어오障碍인故로 治療도좀처럼어려워서 消化劑나기니ㅣ네劑苦味劑等을 먹어보아도 習慣이되면 잘안듯게되고 또 胃洗滌等은 一時는氣分이조치마는 이것은 醫師의손에 依하지안흐면 危險합니다

따라서 胃擴張의治療는아무데도 病原에드러가서 組織細胞에 活力을주고그에依하야衰退한 機能의恢復을 圖謀하는것이 조흐며그 方法으로는 最近推獎되고 잇는『錠劑わかもと』의服用입니다 『錠劑わかもと』는아시는바와가티 헤ㅣ퀘라는藥用微生物을活性그대로藥劑로한것으로서 이中에 含有한 多種의酵素는 人體細胞中의

酵素

와가튼作用을가지고잇서서 胃腸의病細胞에賦活하야衰退한機能을 活潑히하는故로 自然消化吸收도 조아지게됩니다 그러고헤ㅣ퀘菌은生物인故로 그腸中에는 自己生存의 必要로各種의비타민을爲始하야 人體에必要한모든榮養素가잇서서 一劑로서胃腸藥 榮養劑를兼한效果가잇合으로從來의單一化學劑等과는 그 效力이넘이綜合的으로되는 故로 여러가지慢性胃腸病도自然히恢復하게됩니다 이『錠劑わかもと』는東京芝公園大門內側 わかもと本舖榮養と育兒の會(振替東京一七〇〇番)에서 三百錠入一圓六十錢이라는 一日分値히五、六錢(小兒에는二、三錢)의廉價로 發賣하고잇습니다。

病原治療를目標하는

活性헤ㅣ퀘菌劑로서有名한『錠劑わかもと』는即 生物藥으로서 十數種以上의活性酵素와 아미노酸비타민等의豐富한榮養素、호르몬性物質等은衰弱한腸組織의細胞에賦活해서 그障碍를除去하는것입니다。

따라서 從來의對症的인整腸劑或은 下劑等과가티 長期間連用할지라도 習慣性、副作用이업고 一劑로서 急性慢性腸加答兒의여러가지症狀에對해서 效果를가지고잇스므로 家庭常備藥으로서가장重寶되고잇습니다

여러가지症狀

이잇고 그에對한 療法도여러가지가잇슴으로 姿勢히 治療에는 實人療法까지에 病을 慢性하게되는경우가적지안슴니다。

이것은 너무療法을 對症的으로만생각하기때문으로서 下痢라든지 便秘하든지 이것을病原的으로보면 腸管의機能의 異常에서發生하고잇는點에 一致하고잇는故로 이病原인腸管의 機能異常을 正常히하는方法을 講究하면 治療效果를 어들수잇게되는것입니다。

受驗工夫로因하야 大腸加答兒에

(北海道) 新關達男

生後한번도 病이라고는 알흔일이업는나엿는데 一昨年十二月에 受驗工夫로 無理를한까닭에 胃腸을害첫습니다。最初는 그러케 重大視하지안코 藥店에서 胃藥을사서 먹어보앗지마는 좀처럼낫지안코 二月에들어서부터는 晝夜로 腹痛이잇고 醫師의診察한結果는 輕한大腸加答兒라고해서 多少安心한氣分으로 더胃腸藥을繼續하고잇섯스나 泄瀉는 漸漸더하고 榮養食을먹어도 效果가적고 衰弱은一層甚하여짐으로 엇던날 當町篠山藥房에 가닛가『錠劑わかもと』를 勸합듸다 그리생각이업섯스나 一圓六十錢짜리 一個를사고 服用해본즉 꼭十日째되든날아침 늘잇든泄瀉가 軟便이되고 氣分도조아진感이잇섯습니다 이에힘을 어더서 繼續服用한즉 거운泄瀉가굿치고 腹痛과腹鳴이업서젓습니다

あなたの学校の為に
教育掛圖寄贈
『錠劑わかもと』의箱子에든『掛圖引換券』을 學校先生께드립시다 그러면 당신의學校에 훌륭한掛圖가갑니다。

若 劇
大人五〇錢 學生小人三〇錢
1 波止場やくざ 1・15 6・10
2 未完成交響樂 2・20 7・15
3 大阪・上海・北支 事變ニュース 4・00、8・55
4 會議は踊る 11・30 4・10 9・05
(一)東京發聲作品三井秀男・中野英治・逢初夢子 (二)佛シネ・アリアンツ作ハンス・ヤライ・マルタ・エガルト主演 (四)獨乙ウフア作 ウイリイ・フリツチユ・コンラツト・ファイト主演

九月二日부터三日間大公開 松竹名畵特別鑑賞週間 毎日晝夜二回公演 一回十二時、二回二時二十分續映 三回七時三十分始映 大衆料金階上十五錢階下十錢均一
松竹大船社超特作全發聲 原作 曾我迺五郞氏 監督 齋藤寅次郞氏 現代名畵 この親に罪ありや
松竹京都特作品全發聲 主演 坂本武氏、市村美津子 岡村文子、水島光代
監督 岩田英二氏 江戶綺譚 女のまこと 共演 坪井哲、柳さく子 堀江浩子、中村吉松
松竹京都下加茂社特作全發聲 時代活劇 白虎隊 主演 國技莊之輔、平家泰子
北支뉴ㅣ스特別上映
第一劇場 電光一七五五番

三十一日부터五日間 料金大人三〇錢、小人二〇錢均一 十時半、一時半、六時半 三回興行
◉朝日世界뉴ㅣ스 ◉讀賣發聲뉴ㅣ스 ◉東日大每 國際뉴ㅣ스
北支·上海變特報(新着)
◇新興키네마超特作 原作…吉屋信子 監督…西鐵平 主演…植村謙二郞 吉川滿美 女 同 志
◇유나이데드超特別提供 戀愛와藝術과友情에煩悶하는세사람의女性을그린巨匠의名作 監督、리차ㅣ드·보레스라브스키ㅣ 主演、샤ㅣ루·보와이예 마르렌·데이드리히 新樣式總天然色 沙漠의花園
特別社告 弊社新屬인天宮傳하고잇는劇團新舞臺는弊社와何等關係가업合으로紙上으로謹告하나이다
團成社

◇九月一日부터三日間!! 毎日晝夜二回上映 낫一時 밤七時十五分始映 大衆料金階上二十錢階下十錢均一 (超大豪華大傑作品)
◇RKO超特作全發聲日本版!! 空中活劇 嵐の翼 監督 크리프ㅣ리ㅣ드氏 主演 로바ㅣ트·암스트롱氏 원트·하와ㅣ드氏 사리ㅣ아이라스
◇甲陽映畵社特作오ㅣ루ㅣ사운드版!! 時代連續大活劇 奇傑黑鷲 前後篇十五卷同時上映 監督 下村健二氏 主演 羅門光三郞、櫻井京子
桃花劇場 電(龍)一三三三番

4日より7日まで 眞實一路大會
前篇 父の卷 11・20 3・00 6・40
上海北支戰況 1・05 4・45 8・25
後篇 母の卷 1・15 4・55 8・35
全館開放 30錢均一
黃金座

中部版

春川郡學校費 評議員會開催

【春川】제이십일회 춘천군학교비평의원회는 지난삼일 오전열시부터 춘천군청에서 개최하엿는데 [illegible] 가결하고 오후한시경에 폐회하엿다고한다

三百十五萬圓으로 永登浦土地整理

今年度부터三個年繼續事業

地區의槪況과施設의槪要

【永登浦】종래소비도시로서의경성을 생산도시에 획기적변환을 함에잇서서 가장중요시되고잇는 공업지대 영등포의 토지구획정리는 소화십일년 십이월이십일 조선시가지 계획령에 의하야조선총독의 명령으로 경성부윤이 이것을 실시키로되여 금년사월부터 경성부윤은 일반소유자를 대하야 착착그공사의 준비와세밀한 실측을 급히서두르고잇든중 기재기타 모든준비가 정돈되고 도로、배수、공장가、상가 주택지대기타 가곽(街廓)등의 시설계획이 구체화하야 근근환지(換地)의 실시를 행하고 본격적으로 공사를 시작하기로 되엿다 총공비는 삼백십오만원으로 삼개년계속사업이다 이제영등포의 본공사계획에대하야 그개요를 소개한다면 아래와갓다

一、地區의槪況

本地區는 京城府의 都心部를 距하기 西南八粁 永登浦驛의 西方平野一帶의地로서 京城釜山間、京城仁川間 鐵道線路及一二等道路의分岐點에位하고東으로鷺梁津에 連하고 北은汝矣島漢江을 隔하야 龍山麻浦에 對하며 西及南은 漢江支流安養川及同支川九老川에 界하야 此間約 六百町步의 平野를抱容하고 其周圍에는 幾多多額의國費를 投하야 完成한堅固한防水堤가 잇서서 大部分은 旧永登浦邑의 地域인데 昭和十一年四月一日京城府의 行政區域擴張에 伴하야 京城府에 編入되는同時에 京城市街地計畫區域編入된 土地다 本地域은交通의要衝에 當하며 且京城府의 西南에位하야 西風이 多한 京城으로서는 本地域에 잇는 工場等爲하야 京城의空氣를 汚染할 憂慮가 甚하며 或은地下水에 惡影響을주는等의 關係로 多年京城의 工場地帶로 唱導되여오든結果 이미鐘淵紡織、東洋紡績、大日本紡績等의 我國三大紡織工場을 爲始하야 京城紡織會社、朝鮮皮革會社、京城染織會社、朝鮮製粉會社等 多數의 大工場이 設置되여 最近顯著한 發展을 遂하는터이으로서 朝鮮總督은 昭和十一年十二月 二十六日朝鮮市街地計畫令에 依하야 京城市街地計畫街路網及土地區劃整理地區를 決定告示하엿는데 引續하야 昭和十二年一月二十日本地區의 土地所有者는 昭和十二年三月二十日까지 整理施行의 認可申請을할것을 指定되엿스나 그申請이업섯슴으로서 昭和十二年六月二十二日 京城府尹에 對하야 此를施行하라고 命한것이다 仍하야 本地域內를 土地의 狀況에 應하야 圖面에 示한것과 如히 三工區에 分하야 市街計畫街路를 基準으로 補助道路鐵道引込線等을 定하고 不整形한 各地番의 土地를 整理하야其形狀及 高低를 整하고 엇던 地番이든지 各各道路에 接하게하야써 理想의 工場市街地로서 將來의 發展에 資코저 하는것이다

二、主要目的

本地區內는 主로서 將來의 工業地域이될것이나 이미 一部는市街化한 部分이잇슴으로써 此等을 整理하야 商業工業地로서 支障이업게 하기爲하야 左의事業을 施行하려고 하는것이다

가、秩序잇는 道路를 築造하야 街廓을 決定할것

나、鐵道引込幹線路를 定하야將來設置할 工場의 利便을圖할것

다、宅地의造成을行할것

라、排水路를 新設하야 遊水池를 設하고 道路敷地內에 側溝及下渠를 設하야 地區內의排水를 便케할 工事를施할것

마、道路面에 敷砂利를撒布할것

바、土地의 交換分合等地目의變更 換地區劃形質의 變更其他로서 利用의增進을圖할것

사、小公園市場敷地의設置를할것

아、前記事項施行에 伴한附帶工事를할것

三、工事施設

가、街廓

街廓及其配置街廓의 形狀은大體四十米의 長方形을 基準으로하야 家屋의通風及 採光을考慮하고 主로 長邊을東西에 合致식히는것이다

然이나 幹線道路에 沿하는것은 幹線道路의 交通安全上長邊을 此와同一方向으로하야道路의 交點을 尠케하는것이다

나、道路

道路의配置는 市街地計畫道路를 基準으로하야 幅員八米及六米를 主로하는 細道路를配置하고 側溝의 個所에는 一部幅員十米의것을 設하고 又一部既設家屋의 關係上不得已한 境遇幅員四米道路를 設하는것이다

道路交叉點에 對한 街角은一定의 標準에 依하야此를 剪除하엿다

路面은 土地의自然勾配를 基準으로하고 各各道路下水의連絡을 考慮하야 定하고 敷砂利를施行함 側溝는 第一工區는 殆히 全部 第二工區及第三工區는 一部分排水量에 相當大의 鐵筋混凝土造U字型側溝를 幅員十五米以上道路는步車道의 境界에幅員十二米以上道路는 其境界에 設하기로하고 其他의 部分은 前記境遇에準하야 單히 側溝를 堀鑿함에 止하엿다

다、鐵道引込線

[illegible] 하야 [illegible] 引込幹線을 新設하야 現在의 引込幹線으로 分岐하야 地區의 中央을 貫하는것이다

라、宅地造成

宅地는 一般에 [illegible]보다二十糎高로하야 宅地內에서 流出하는 排水에 便케하고 宅地造成은 地區全般에 行하나 土留石垣은 此를行치안는다

마、宅地割의計畫

宅地의間口에는 街廓의 長邊에依하야 角地는 되도록 正方形으로하고 背割線은 直角되게하며 間口의長은 交附할換地面積의 大小에依하야 異하나 大體로 標準土地에 分割하기로하고 小한것이라도 最小限度보다는 小케하지안키로한다 又 土地境界、道路及 各土地의境界點에는 境界抗을 設置하고 土地의 境界線은 道路에 可及直交로한다

바、排水

本地域은 西南北의 三方防水堤에 圍繞되여 東方은 京釜線鐵道를 越하야 一部 後方丘陵에서 流下하는 雨水量이라고 하나 地域內平坦하야 從來排水路로 稱할것이 殆히 無하고 周圍防水堤三個所에 設한 水門에 向하야 無係統하게 自然流下되여 一朝漢江出水의 境遇에는 가장 家屋이 만은永登浦驛前附近과 並하야 西南堤防添의 低地에 湛水하는狀況이다

地勢大體西南安養川沿岸堤防添一帶에 低함으로써 排水計畫은 東西道路의 大한데 中央暗渠開渠等을 設하야 此安養川添에 向하야 流下시키고 中央部堤防添에 遊水地를 設하야 將來別途工事로서 玆에 排水門及 排水喞筒을 新設하야 此에依하야 平時及洪水時의 排水를 完全케하는것인대 本計畫에서는 此遊水地와 現存하는 水門과를 連絡케하야 平時의排水에 支障이업게하는것이다

四、工事施行前後에依한地目別面積槪算

工區	普通地 前	普通地 後	官有地 前	官有地 後	計 (千坪)
第一工區	一八一	一三三	三三	八三	二一四
第二工區	六二六	四九八	一三五	二四三	七六一
第三工區	六六八	四八六	一六〇	三四二	八二八
計	一、四七七	一、一二五	三二四	四五〇	一、五九一

五、事業費豫算

第一工區 六九九、八一八

第二工區 一、四四六、七〇三

第三工區 一、〇〇五、三四〇

計 三、一五一、八六一

六、工事期間

自昭和十二年度 至昭和十四年度 三個年間

七、費用負擔方法

本事業에要하는費用은 總히京城府特別會計로하야 一應低利資金을 借入하야 此를支辨하고 工事完了의 翌年即 昭和十五年度以後二十個年間에 均等償還하는것으로하고 年年償還金을 每年四月一日現在의土地所有者로부터 徵收하기로함 各筆土地에對한 割當方法은其土地價格의 整理施行後의 增差額에比例하야 按分하기로함

八、換地

換地의確定은 工事竣功後로하나 家屋의移轉又는 新築의便宜上工事着手前에 換地豫定地를發表하야 願出에從하야 現地에明示함 그리고 換地豫定面積과 이러케하야 實際交付한土地와의間에 差額을 生하는境遇는 金錢으로써 淸算을行하기로함

九、其他

本事業의 圓滿한遂行을 期하기爲하야 府尹의 諮問機關으로 土地區劃整理相談會를 置하고 本事業에 關係잇는 府理事者地區內土地所有者等을 相談役으로하야 委囑하고 時時相談會를 開催하야 事業計畫其他에對한 打合相談을 行하기로함

八月의仁川港貿易 二千萬圓을突破

支那는三分一로激減

【仁川】인천의 무역액을 팔월중에 의하야 조사한바에 의하면 실로 이천만원을 돌파하야 전년동기에 비하야 약이백만원의 증가를 보혀주고잇다 이제 그내용을 인천세관에 의하야 조사한바에 의하면 이는 팔월상순에는 사변확대를 념려하고 대량주문이 지나(支那)방면에서살도하얏든관계로 액면으로서는다소증가하얏다고할수잇스나 건수로서는 례년에비하야 약삼분일로 격감하고 하순은 전연불회의출입이 업다하야도 과언이아니라는바 자세한것은 다음과갓다한다

今年度八月中

輸出	一、一五二、七四四圓
輸入	一、三四二、四〇九
移出	四、〇〇一、〇三二
移入	一三、二五五、四一五
總計	二〇、七五〇、五六〇

昨年度八月中

輸出	四二九、九三一圓
輸入	一、二四三、三六四
移出	四、二二〇、五〇九
移入	一二、七五九、五八〇
總計	一八、六八九、三八四

災害地江原道에도 今年農形은大豊

道幹部總出動拔稗

【春川】천수백여명의 인명을 빼앗고 수천만원의 손해를 준 작년동기의 대풍수해의 만회로 금년에는 대풍이 실현될듯 무사여경과하엿고 금년은 풍년이들리여 벼는 물론이고 기타농작물과 양잠등도 상당한호성적인데 삼일부터 일주일간을 발피주간(拔稗週間)으로 정하고 김강원도지사를 위시하야 도간부를 총동원시켜 피를 뽑고 제종의 작업(?)을 일제이 독려하기로 되엿는데 그계획은 다음과갓다고한다

金知事 洪川 通川以北의各郡

洪參與官 中部地方各郡

鹽田內務部長 中部全南部地方諸郡

屋崎地方課長 中部地方

秋山學務課長 中部地方

元理財課長 中部地方

梨泰院行뻐스 運轉時間延長

【京南】지난삼일부터 개통된신룡산삼각지(新龍山三角地)와 리태원(梨泰院)간을운전하는 경전(京電)「뻐스」는 종내오전일곱시부터 오후여덟시까지 운전하여왓스나 지난오일부터 운전시간을 연장하야 다른교외(郊外)선과가티 오전칠시로부터 오후구시까지 운전하고잇다

楊州公普校後援會

【楊州】기보=지난오일오후두시부터 양주공립보통학교(楊州公普校)회의실에서 동교후원회연원회를열고 구월부터 중수할동원회비에대한 토의가잇섯고 일반의원선거에대하야는 오는십이일 오후한시부터 학부형대회를 개최하기로 일치가결하고 해산하얏는데 학부형대회를 여는동시에 학예회(學藝會)도개최하기로 결의하얏다

地方人事

▲朴東七氏(江原道地方森林主事) 楊州郡轉勤人事次 本報伊川支局來訪

▲董履博夫氏(前伊川郡農會技手) 水原農事試驗場轉勤人事次同上

▲金東國氏(江原道地方森林主事補) 金化郡轉勤人事次 同上

▲金福萬氏(楊州公普校訓導) 京城新設公普校 榮轉人事次 本社楊州支局來訪

船舶交通遮斷으로 歸路일흔支那人

仁川埠頭에만二千餘名

【仁川】지나사변은 점점적으로 확대되야 지난오일부터 남지나의선박교통차단은 북지나에까지 실시하엿다함은 기보한바와갓거니와 이에반하야 경성부근에 지나귀환민에대한 상황을 조사하건데 지난오일까지 리통호(利通號)신화환(新和丸)장산환(長山丸)등으로 당지하는 지나귀환민을 귀화식히고잇섯스나 실어갓치연결되얏든 중국로통차선박교통차단이 공포되야 이제는 그야말로귀로의 절망을가지안을수업게되얏다 이제귀환 남을것이여다보고 불원의 견문을상상하며 부두에건너는 그들의수효는 아직도이천명을 초과하고잇스나 어데정조선적으로 계산하면 만명을초과하리라한다

三長篇小說 花冠 【38】

李泰俊 作 金奎澤 畵

세화살 (廿三)

「저보러구요?」

동욱은 무슨일인지 불안부터 느껴진다。

「네 잠깐……」

「드러오시죠」

배일현은 동욱의 방앞까지 오더니

「뭘、여기서 말슴드리지오」

하며 툇마루에 걸터안는다。

「어머님께서와 계시다지오?」

「네」

「지금 안 게십니까?」

「아마 약물터에 가섯나봐요」

「네……동욱씰 이러케 곳초차오긴……아마 동욱씨도 이번 제 행동에 퍽 불쾌하섯슬줄 압니다。전 사실 동욱씰 오해한점이 잇서서……」

하며 일현은 동욱을 쳐다본다 동욱은 잠잣고 잇다。

「제자신도 여간 미안하지 안코 정히와싱으로 보더라도 그냥 잇긴……」

「……」

「그래 서로 기분을 고처가지고 헤여지가고 저와 정히와 곳 그다음차로 떠낫습니다」

「정히도 왓세요 그럼?」

「정힌 석왕사로 드러갓습니다 석왕사로 절더러 동욱절 모시고 오라고해…전는 제게엣구 해 제가 심부럼 왓습니다」

하면서 손수건을 내여 얼굴을 는다。

「왜 이왕이면 이리로 저리 오실거지」

「거긴 절도 구경할하고、빼비폭포도잇고 여관되건 게게가 나을거라구 자기는 먼저 드러가 주인을 잡겟다구 그랫습니다」

「네……」

「저가 모두 불찰입니다 그러나 저보다도 정히를 용서하는 표로 피곤하시겟지만 여기선 그리 멀지 안흐니 이번차로 가시죠 가서서 배일로 오시더라도 정히와의 우정을 다시 살리시구 와주섭시오」

「뭘 정히와 우정 상해달게잇서야죠 살리구 말구할……고건 외려 두분의 과민이십니다」

「전 동욱씨게뿐 아님니다 정히에게도 미안해그럽니다 저와 정히와 동욱씨 떠나신후시로 여간 짓을 하지안핫읍니다 동욱씨가 안 가주시면 저연 이 쌈이 풀리긴 커녕 더 말성이 생길거구 피차 정떼에도 조치 안흔 영향이 잇을 압니다。괴로우시더라도 저이 정을 보서서……곳 나려가는 차가 잇습니다 어찌 노치면 새벽차나 타게 됩니다 정히도 혼자 기다릴거구요」

동욱은 어떠케해야 조흘지를 몰랐다。자기 마음 가타서는 저기와 배일현의 감정문제보다도 정히와 배일현、그들의 새이를 위해 가주는것이 정히에게의 우정인줄 알겟지만 어머니께서 그런 섬세한 감정과 우정관계를 한두마디에 양해해 주실런지가 의문이엿다。

「글세요 어머니 께서 오늘로 또 가라고하실지……」

「건 제가 책임지고 잘 말슴드리겟습니다」

이내 동욱의 어머니가 약물주전자를 들고 드러왓다。동욱은 주전자를 바드며 배일현을 소개하엿다。배일현은 곳 자기의 온 뜻을 말하되 동욱어머니로서 긍정하리만치 리유를세워가며 그 친척과 예의를 가추엇다。동욱어머니는

「크ー단것이 저러케 다니기만 조와해서 원……」

하엿슬뿐 반대하지 안혓다。동욱은 곳 옷을 갈아입고 배일현을 따라 나섯다。

채는 어두어서야 석왕사에다엇다。

「정히가 나오지 안헛나보죠?」

「그럿나봅니다」

배일현은 택시를 불럿다。촌길이 돼서 차체는 엽흐로 압뒤로 한부로 끼뚱거렷다。아모리 굿굿이 안젓스려도 배일현과몸이 부드쳣다。

「여보 운전수?」

「네?」

「여긴 여관이 제일고급이요?」

「다 그럿습죠」

「그래두 제일 조용하구 나레로 대 주」

「네」

동욱은 의심이 난다。

「왜 정히가 정하지 안헛을가요?」

「여기 운전수만치 잘 알라구요 정해더라도 더 조흔데면 옮기죠뭐」

자동차는 어느듯 울창한 솔밧속을 달린다。뽀ー얀 달빗치 안개처럼 끼엿다

「정힌 어디서 만나자고 하셧겟죠?」

「……」

「네?」

배일현은 가작이 동욱의 무릅에 손 하나를 짝누르며

「제만 엇서요」

하는것이엇다。

スルメ製造機 製麵機 ... 最新式 金儲 カタログ呈 大阪西淀川區浦江中二 石橋機械製作所 電話福島四二二六一番

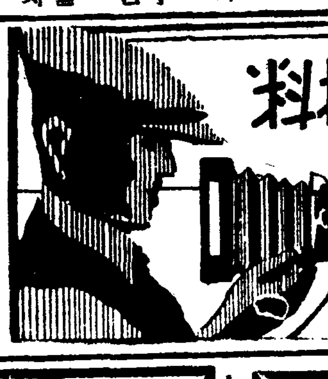
カメラと材料
釜山大倉町一 岩瀬寫眞機店 電話五五七・振替五五七

淋疾 排菌早期療法
淋疾은膀胱尿道의深部에潛在하기때문에局所的療法으로는治療의目的을達키困難하오나 最新製劑코노라민은淋菌의深部로서達하게됨을化學的으로反應立證하는것이올시다 [illegible]
京城府本町三丁目 發賣元 株式會社 阿部藥房 電本局(2)四一八七 振替京城二一六一 製藥元 大阪 코노라민製藥所

人間味와一 性力의旺盛 醫學博士 中井先生 創製 ホルモーセ는不老回春
十日分四·八〇 二十日分九·〇〇 一個月分一三·〇〇 送料四十二錢
東京市麴町區東三丁目 國際ホルモン研究所 振替口座東京一二五一九四〇番
▲一郡一個所 ▲特約店募集

矢野 矢野テント商會 大阪西區 ...

醫學博士 近鄕奬太郞 院長 釜山腦病院 腦脊髓病科 精神科 入院室完備
釜山富平町四丁目五八 電話長二八四八

脫毛の秋
가을의苦惱는 脫毛。折毛! 그러한普遍的煩悶을一掃하는훌륭한긴쓰루의化學的効果!
金鶴ポマード 킨쓰루 ●毛生ヱ 모ー든 코레스링 配合

¥・25 .35 .50
本舖 株式會社 野村商店

▲九月七日부터三日間 每日 낫一回 밤二回 始映七時四〇分 料金 階上十五錢 階下十錢均一 特別서ー비스 椅子席無料提供 ‖四大映畵特別週間‖
▲米國마스코트特作全發聲大活劇 陸海空의大冒險連續篇! 流線怪盜列車 最終篇 熱血兒의死鬪 壯絕!痛絕!百萬哩快走列車戰慄大爭鬪!最終篇!
▲大都映畵超特作現代大名篇 法廷哀話 淚の審判 琴絲路、佐久間妙子 藤間林太郞 主演
▲米國리바니特作全發聲 動物大冒險活劇 躍進猩猩軍
▲차프링푸로덕숀特作映畵 全發聲日本語版 哲人차리스차프링主演 차프링失戀時代
次週──朝鮮映畵 春風 前後篇
往十里町 光武劇場

◇九月九日부터三日間!! 土曜日曜祭日晝夜二回 낫十二時부터六時까지 밤七時十五分始映 大衆料金 階上二十錢 階下十錢均一
(二大名特作品上映) 유나이뎃드社超特作全發聲日本版 大雄篇 噫無情
監督…리자ー드뽀레스라 主演…후레데릭·마ー치 助演…찰스·로ー톤 로이엘마도슨
問題의名作十世의大院品!! 유ー고ー不朽의大作
◇마키노超特作全發聲 時代劇 旗本八萬騎 主演…澤村國太郞 月形龍之介
京城新堂町 (電本)五六七七番 新富座

수리표우유 ワシミルク 육아보건에최적합

煉乳中에서 제일安全한것은 이것이요
煉乳의元祖 世界的名品 수리의商標에注意하야 주십시요
藥店食料品店에서 販賣합
K11-37

臨時議會에 提出된 戰時經濟非常立法

臨時資金調達法案要綱

第一、金融機關 又는 證券引受業者가 事業設備의 新設、擴張 或은 改良에 關한 資金의 貸付를 하고 又는 有價證券의 應募、引受 或은 募集의 取扱을 하려는때는 命令의 定하는바에 依하야 政府의 許可를 受할것

第二、金融機關 又는 證券引受業者 第一의 貸付 又는 有價證券의 應募、引受 或은 募集의 取扱에 關하야 本法의 目的에 從하야 政府가 適當하다고 認하는 方法에 依하야 自治的으로 調整을 하는때에는 이에 對하야 第一의 規定을 適用치 안흘것

第三、命令의 定하는 會社의 設立、資本增加、合併又는 目的變更은 政府의 認可를 受치 안흐면 그 效力을 生치 안흘것

第四、命令의 定하는 會社 左의 各號의 一에 該當하는 境遇에 잇서서는 政府의 許可를 受할것
(一)第二回以後의 株金의 拂込을 시키려하는때 (二)株金의 拂込、社債의 募集 又는 金融機關으로부터의 借入에 依치 안코 命令의 定하는 限度를 超過하는 事業에 關한 設備의 新設、擴張又는 改良을 하려는때 (三)他人으로 하야금 引受 又는 募集의 取扱을 시키지 안코 社債를 募集하려는때

第五、政府는 命令의 定하는 바에 依하야 第一、第三 又는 第四의 許可又는 認可에 關한 事務를 日本銀行으로하야금 取扱케할것

第六、資金使用의 調整에 關하야 重要한 事項을 調査審議하기爲하야 臨時資金調整委員會를 置할것

第七、日本興業銀行은 五億圓을 限하야 그元本의 償還及利息의 支拂을 保證할수잇슬것

第八、興業債券은 이를 興業債券에 流用할수잇슬것

第九、命令의 定하는 時局에 緊急한 事業을 營爲하는 會社는 政府의 認可를 受하고 그 事業에 關하는 設備의 費用에 充當하기爲하야 株金全額拂込前이라할지라도 그 資本의 增加를 하고 又는 拂込株金額의 二倍까지 社債를 募集할수잇슬것

第十、第一、第三、第四、又는 第九의 規定에 依한 許可 又는 認可에 關한 處分으로서 事業의 主要한것에 對하야서는 臨時資金審査委員會의 議를 經할것

第十一、政府는 日本勸業銀行으로하야금 收入金二億圓에 達하기까지 貯蓄債券을 發行시킬수잇슬것

第十二、貯蓄債券은 無記名으로하고 券面金額은 二十圓以下로할것

第十二、貯蓄債券은 發行의 翌年부터 三十五年內에 每年二回以上 抽籤으로써 이를 償還할것 貯蓄債券에는 割增金을 附與할을 得할것

第十三、政府는 資金의 狀態를 調査하기爲하야 必要잇다고 認하는때는 命令의 定하는바에 依하야 資金의 需給 그他의 事項에 關하야 關係者로부터 報告를 徵하고 又는 帳簿 그他의 檢査를 할을得할것

第十四、第一、第三、第四又는 第十六의 規定에 違反한者에는 適當한 制裁를 科할것

第十五、本法은 朝鮮、臺灣及樺太에도 이를 施行할것

第十六、本法은 今回의 事變終了後 一年內에 이를 廢止하는것으로할것、

輸出入臨時措置法案

第一條 政府는 支那事變에 關聯하야 國民經濟의 運行을 確保하기爲하야 特히 必要잇다고 認하는때는 命令의 定하는바에 依하야 物品을 指定하야 輸出又는 輸入의 制限 又는 禁止를 할을得함

第二條 政府는 支那事變에 關聯하야 國民經濟의 運用을 確保하기爲하야 特히 必要잇다고 認하는때는 輸入의 制限 그他의 事由에 依하야 需給關係의 調整을 必要로하는 物品에 對하야 左의 措置를 할을得함
一、命令의 定하는바에 依하야 當該物品의 製造에 關하야 必要한 事項을 命하고 又는 制限을할것
二、當該物品 又는 이를 原料로하는 製品의 配給、讓渡、使用 又는 消費에 關하야 必要한 命令을할것

第三條 政府는 第一條의 制限 或은 禁止 又는 前條의 命令 或은 處分에 關係잇는 事項에 對하야 報告를 徵하고 又는 帳簿 그他의 檢査를 할을得함

第四條 第一條의 規定에 依하야 하는制限 又는 禁止에 違反하야 輸出又는 輸入을하고 又는 하려한者는 三年以下의 懲役 又는 一萬圓以下의 罰金에 處함
前項의 境遇에 잇서서는 輸出又는 輸入을하고 又는 하려한 物品으로서 犯人이 所有하고 又는 所持하는것을 沒收할을得함
前者 그全部 又는 一部를 沒收하기 不能한때는 그價額을 追徵할을得함

第五條 第二條의 規定에 依한命令 或은 處分 又는 그命令에 基하야하는 處分에 違反한者는 一年以下의 懲役 又는 五千圓以下의 罰金에 處함

第六條 第三條의 規定에 違反하야 報告를 하지안코 虛僞

第七、日本興業銀行은 五億圓을 限하야 그元本의 償還及利

臨時肥料配給統制案

第一條 政府는 支那事變에 關聯하야 肥料의 需給圓滑及價格의 公正을 圖키 爲하야 特히 必要잇다고 認할時는 勅令의 定한바에 依하야 政府가 適當하다고 認하는것에 對하야 肥料의 配給統制上 必要한 事業을 行할것을 命할을得함
前項의 事業을 行하는者의 監督 其他에 關하야 必要한 事項은 勅令으로써 이것을 定함

第二條 政府는 支那事變에 關聯하야 肥料의 需給의 圓滑及價格의 公正을 圖키爲하야 必要하다고 認할時는 第一項의 境遇에 잇서서 政府가 必要하다고 認할時는 肥料製造業者又는 그組織하는 法人에게 對하야 命令의 定한바에 依하야 그 製造業者又는 取扱에 係한 肥料를 第一項의 事業을 行하는 者에게 賣渡할을 命할을 得함

第三條 政府가 必要하다고 認할時는 肥料의 製造、取引、保管又는 運送을 業으로하는 者에게 對하야 肥料의 販賣使用消費又는 移動에 關하야 必要한 命令을 할을得함

第四條 左의 各號의 一에 該當하는 者는 根據其他의 檢査를 할을得함

第五條 第二條의 規定에 依한 命令에 違反한者는 五千圓以下의 罰金에 處함 (一)第一條第一項의 規定에 依한 命令에 違反한者 (二)第二條의 規定에 依한 命令에 違反한者

第六條 第三條의 規定에 依한 報告를 하지안코 或은 虛僞의 報告를 하며 又는 檢査를 拒否妨害하고 或은 忌避한者는 五百圓以下의 罰金에 處함

第六條 肥料製造業者가 其他肥料에 關하야 業을하는者는 그代理人 戶主 家族 雇人其他의 從業者가 그業務에 關하야 本法又는 本法에 基하야 發한 命令又는 이에 基하야 處分에 違反한時는 事故의 指揮에 出치 안흔것을 理由로하야 그處罰을 免할을 不得함

第七條 本法又는 本法에 基하야 發한命令에 依하야 適用할罰則은 그者가 法人일時는 理事 取締役 其他法人의 業務를 執行하는 役員에 未成年者 又는 禁治産者일時는 그法定代理人에게 이것을 適用함
但營業에 關하야 成年者와 同一한 能力이 잇는 未成年者에게 對하야서는 此限에 不在함
(附則) 本法施行의 期日은 勅令으로서 이것을 定함 本法은 支那事變終了後 一個年內에 이것을 廢止함

米穀應急措置法案要綱

第一 政府는 軍用에 供하기爲하야 必要잇다고 認하는때는 米穀統制特別會計에 屬한米穀의 賣渡를 行할을 得할것 前項의 賣渡의 價格은 時價에 準據하야 이를 定할것

第二 政府는 支那事變에 關聯하야 米穀의 需給을 調整하기爲하야 必要잇다고 認하는때는 勅令의 定하는바에 依하야

入에 對하야도 前三條의 罰金을 科함 第八條 本法의 罰則은 本法施行地에서 行한 行爲에 對하야 適用할것

所有者 有하는 法人의 代表者 代理人 使用人 그他의 從業者가 本法施行地外에서 行한 行爲에도 이를 適用할것 本法施行地에 住所를 有하는人 又는 그代理人 使用人 그他의 從業者가 本法施行地外에서 한 行爲에 對하야 本法을 適用함
(附則) 本法은 公布의 日부터 이를 施行할 本法은 支那事變終了後 一年內에 이를 廢止할

하야 米穀統制法에 基하는 命令에 定하는 最高價格의 一定比例에 相當하는 價格以下인 境遇에 關하야 米穀統制委員會에 諮問하야 米穀의 買入을 行할을 得할것
前項의 買入의 價格은 時價에 準據하야 이를 定할것
第三 前二條의 規定에 依한 買入에 關한 米穀特別會計의 歲入歲出은 米穀需給調節特別會計에 關하는 ...
第四 本法은 支那事變終了後 一年內에 이를 廢止하는것으로할것

臨時船舶管理法案要綱

第一、本法은 支那事變에 關聯하야 海上의 一般交通運輸의 調整을 目的으로함
第二、本法 잇서 運航業者라 함은 帝國臣民 又는 帝國法人으로서 海上에서 人又는 物을 運送하는 것을 業으로하는者를 云함

第三、日本船舶은 命令으로써 定하는 것을 除하는外 이것을 日本船舶을 所有하는 者에게 讓渡 又는 貸渡하지 못함 但 許可를 受한때는 그러치아니함
第四、日本人 日本法人 又는 日本船舶의 使用, 傭船 又는 外國船舶의 包含한 許可를 受하는 者에게 ... 前項의 規定은 建造中의 船舶에 이것을 準用함
第五、政府는 運航業者에 對하야 外國諸港間의 運送을 하는 것을 許可에는 條件을 附할을得함

第六、政府는 運航業者에게 對하야 航路 又는 物을 指定하야 航海를 命할을得함
第七、政府는 運航業者에 對하야 必要한 命令을 할 수 있음 ...
第八、政府는 船舶의 運航能率의 增進 又는 船舶의 需給의 調整을 爲하야 必要한 命令을 할을 得함
第九、政府는 運航業者又는 船舶所有者에게 對하야 船舶의 改造 又는 修繕에 關하야 必要한 命令을 할을得함
第十、政府는 運航業者에 對하야 그 ...

第十一、政府는 運航業者에 對하야 必要잇다고 認할때 報告를 命할을 得함
第十二、政府는 船舶의 建造及 修繕에 必要한 資材의 使用 및 ...
第十三、第七의 規定에 依한 命令으로써 ...
第十四 朝鮮及臺灣에서 第十一 乃至第十三의 規定에 關하야는 勅令으로써 別段의 規定을 設할을 得함

戰時體制에 對處

朝鮮財界奮起

近間時局研究會結成

時局重大化에 鑑하야 總督府는 南總督의 名著로서 財界有力者를 招致하고 經濟界各層의 支援을 要求하였는데 事變의 擴大는 經濟戰時體制의 編成을 要하게되어 朝鮮財界도 時局重大性을 認識하는 同時에 政府의 方針에 順應하야 總力이 것을 支援할 態度를 表示코잇다 朝鮮의 財界에는 從來各層을 網羅한 大同團結이 업고 各部門의 區로나우어잇는 現狀임으로 目下關係者間에서 財界各部門 代表者를 一丸으로한 團體인 時局研究會(假稱)를 結成하고저 準備中으로 四、五日中에 發起人會를 開하고 體制를 整備한 後發會式을 擧行키로되어잇다 時局研究會는 時局의 經濟界에 及할 影響을 研究調査하는 同時에 그 對策을 講究하야 必要에 應하야서는 對外的活動을 開始코저하는 것으로 朝鮮財界를 擧하야 重大時局에 對處하고저 하는것이라한다

豐年의 苦悶

產地米價는 싸고 移出不振招致?

◇…資金、輸途難으로

今年의 朝鮮內米作은 二千五百萬石突破의 豐作이 豫想되는데 金融、交通運輸의 特異的情勢는 日本內地의 大豐作과 相俟하야 產地米價低의 移出不振을 招致하리라고 憂慮된다 卽
一、金融關係에 잇서서는 米資流入不安이 懷하나 假令前年同樣入手되더라도 增產結果는 需資量增大케함은 必定임에 不拘코 自己資金의 貸出餘地는 前年에 比하야 半減以下로되어 資金不足을 難免이며 低資受入에 異動을 生하면 이影響은 更히 深刻하게 될 것이다
一、다음으로 輸送方面의 船腹의 圓滑이 不可能한것이 必至하여 例年과가티 新殺輸送은 不足은 例年과가티 이影響 ...
一、다음으로 米價에 對한 政府의 對策은 時局에 鑑하야 農村對策으로서 從前보다 以上의 日本內地本位의 方針이 定으로 朝鮮米의 需要가 만타드래도 船腹에 制限되며 日本內地는 豐作으로 需要가 적어질것이다
採用될것이오 이點은 朝鮮閑却될 念慮가잇다 此等中에 特히 米穀資金關係는 重要하야 各機關의 自己資金의 擴散을 中心으로서 各種各樣의 波紋이 擴大되리라한다

不動產金融

全然梗塞狀態

朝鮮內金融界의 梗塞狀態는 漸次濃化되여 銀行其他의 金融機關은 資金統制法의 實施를 압두고 貸出警戒方針인데 就中戰時體制下에 잇는 現狀으로서는 資金의 性質上 株式金融不動產金融은 自然가장 警戒의 對象이되다 金融機關으로서는 證券의 金融은 次第하고 不動產金融과 如한것은 資金의 用途에 依하야서는 반드시 引締치안코 全面的金融停止는 업다고 言明하나 實情은 무엇이나 中止方針으로 全혀 梗塞狀態를 示코잇다

自治管理

關係者協議

今年 未曾有의 大豐作은 必然的으로 米穀自治管理法의 發動을 招來하리라고 豫想되는바 農林局에서는 이에 備하야 運用의 萬全을 期하기爲하야 十四日부터 三日間 各道自治管理及農業倉庫關係者 二十數名을 招集하야 協議會를 開催하기로 되엿다 農倉關係者招集은 農業倉庫業務規定의 全面的改正이行하여지는데 對하야 그協議를 하기爲한것이다

中央試驗所에

化工、窯業部新設

中央試驗所에서는 化學工業部窯業部 染織部 庶務課의 一課三部를 置키로되어 六日勅令第七十號로 事務分掌規程이 公布되엿다
一、庶務課는 人事、會計其他一般庶務에 關한 事項
一、化學工業部는 化學工業에 關한 試驗 調査 研究指導等
一、窯業部는 窯業에 關한 試驗 調査 研究指導等
一、染織部는 同様染織關係의 試驗調査와 染料의 封緘에 關한 事項及 染織物의 整理加工의 依賴作業에 關한 事項을 取扱키로 되엇다

한 各種試驗 研究外에 工業用水의 調査에 關한 事項 모든

今日의 市勢 【六日】

株式

飜然反撥 好勢

前場反撥 前週末 前場低迷止場後 今朝는 東新百二十一圓에 九十錢高、鐘新一百三十二圓五十錢에 三圓四十錢高、大新一圓二十錢高인 七十一圓九十錢 新二十錢低인 二十七圓五十錢으로 朝鮮을 除外하고는 一齊히 反撥寄付後 鐘新은 二百八圓七十錢 東新은 百二十四圓五十錢에까지 續騰好勢이고 結局 東新百三十二圓六十錢 鐘新二百六圓五十錢 大新七十二圓 朝新二十七圓五十錢 日產六十一圓五十錢으로 前引

後場續騰 後場은 東新百三十二圓八十錢 鐘新二百七圓六十錢으로 寄付後 買物이 續出하야 續騰步調이엇다

東株投資會社

創立說로反撥

株式은 金融이 惡化되고잇는 ...

國債

金融期待 少堅

【東京電話同盟】諸條件의 前途難測임으로 新規買物이 乏하고 全혀 休商同様의 場面을 呈코잇는데 目前多少의 金融緩和가 豫想됨으로 內債는 大概五錢乃至十錢少艮이오 佛貨債는 六分半三百四十五圓 五分半三百三十八圓으로 頑强이다

期米

狂瀾裡에 堅强

前場狂瀾 一休今朝는 薄商으로 阪地先限二十九圓八十六錢인 三丁反落을 擧하고 中은 八圓三十錢인 一丁低로 先限은 地場의 買拒로 二十七圓二十二錢인 反히 一丁高로 場始한後 阪地三節九十九錢인 十三丁突高를비롯하야 三節三十圓十九錢의 續高를傳하야 二節五十八錢까지 躍進하더니 阪地四節十二錢으로 八九節九圓八十九錢까지의 反落을 接하야 當地도 八九節二十九錢이고 阪止九十錢으로 三十二錢에 止場하다

後場强保 後場은 二十七圓三十八錢인 六錢低高로 始場後二節四十錢이잇고 三十八九錢에 强保이엇다

大保合乃已?

新甫十一限이 發會한後 阪仁共히 一時强調를 示하다가 反히 瓦落하야 阪地는 二十九圓八十錢 當地는 二十七圓十六錢의 低價를 보이더니 政策好感의 買物이 續出하야 阪地는 三十圓四十錢 當地는 七圓六十一錢의 反騰을 示하엿다 그러나後에는 方今開會中인 臨時議會에서 政府의 提案인 米穀應急措置法案을 委員付託으로 審議하게되자 飜然築落을 告하더니 今朝에 入하야는 突然三、四十丁의 反撥을 示하는 可謂「자브쓰끼」하기조흡만한 場面을 보이고잇다 要하면 아직도 天災警戒하는 時期인만치 安心觀하기도 難하고 又는 時局關係로 政府의 米穀政策이 또한如何히 變化될지 몰으는만큼 賣方針을 捨한다고 十九錢三節三十圓 當地는 五十八錢까지 反撥을 示하자 突騰하여다 要컨대 此騰落은 全혀 政策을 注目하는가운데서 兩方의 突出的行動은 勿論例年보다 加해서 相當한 買上을 實施하지안흘수 업슬것같으나 그反映으로 暴利取締令을 實行하게되면 그根本政策을 또한 度外視하지못할거슬 記憶하지 아니하면 아니될 모양이다

仁川在米減少

現在 仁川在庫米는 前週에 比하야 合格米는 一五、八七五叺의 減退를 示하엿는데 在品을 細別하면 左記와 如하다
▲玄米 四斗入 五五、一三三九叺 五斗入 一九三叺 ▲白米 二六八叺 ▲正租 八、七三四叺▲大豆 一七、一五一叺 ▲小豆 三一五叺 ▲大麥 二〇〇叺 ▲小麥 ...

市場六感

(株)…興銀一億圓融資說이 前週金融投資를 阻止식히기는 하얏스나 感說은 判明되어 低迷이더니 今朝는 東株投資會社創立說도 發騰▲事變과 統制는 不相當히 關聯이 잇스리라 恢復되지 못하는 主因은 金融難▲資金統制時代에 株式金融은 圓滑히 바랄은 애당초에 잘못?▲戰勝인 줄 알게 보다는 戰局과 統制가 머리를 노리지 나?

(米)…再昨 後場의 寄附 無는 材料? 今朝의 急反撥은 또한 무슨材料? 場面은 「자브쓰끼」 하기조흔 現象 ▲强氣側은 政策의 好感을 條件으로하고 弱氣側은 目前의 豐作을 唯一한 看板으로하고잇다 ▲豐作도 아직 未定이거니와 政策도 또한 如何한 結果를 招來할지 兩方共히 當分警戒를 要하지 안흘수업는 것 ▲그러데 阪仁兩地가 모두地場側이 買賣成하고잇는 關係로 容易히 滑落을 許하지는 안흘모양이야 그러치만 大勢에는 無可奈何이다 두고구경이 나하자 (釜山)

今日財界大日

◆米	(單位錢)	今日後止	比前日前止
仁川期米先限		二圓三五	六圓
大阪期米先限		三圓九五	三圓
仁川正米(四等米一石)		二圓三〇	二圓
京城正米(上)		一圓四〇	不變
正租(仁川一等一斤價格)		三十五	不變
正租玄米		六五錢	不變

◆株	(單位十錢)	今日後止	比前日前止
朝新		二七五	二七五
東新		二三六	七三
鐘新		三〇六	

◆商品 (先限單位)	今日後止	比前日前止
綿絲	三一三〇	二圓
綿花	六六六	二圓
人絹	六一六	不變
砂糖	三〇〇	不變

朝取期米取組內容

	◆賣方		◆中限	◆買方	
先	〇二〇〇			〇二〇〇	
中	[illegible]			[illegible]	
限	[illegible]			[illegible]	

政策如何注目

今回米穀應急措置法案은 政府는 臨時議會에 提出하야는데 當局會에서는 三十六名의 委員에 付託하야 審議하기로되엿다 將來 政策好感으로 高騰하는 時勢는 再昨後場에 軟派의 突擊的賣物이 續出하야 阪地二十九圓八十九錢까지 暴落하더니 今朝에 至하야는 阪地初付九圓八十六錢으로 二節九十九錢三節三十圓 十九錢까지 反撥을 示하자 突騰하엿다 要컨대 此騰落은 全혀 政策을 注目하는가운데서 兩方의 突出的行動 ...
今回政策은 勿論例年보다 加하야 相當한 買上을 實施하지 안흘수업슬것 ... 그러므로 어느時日까지는 此勢에서 十分繰返하다가 어느편으로든지 分岐될모양이니 當分 待機하기만 不如할것갓다

反撥程度如何

此際 今朝는 東株投資會社가 七日創立케되고 六日부터 投資키로되엇다는 情報가잇서서 好感을 주고 今朝는 飜新의 飜騰을 端始하야 反撥을 보앗다 그러나 이로써 株式金融의 梗塞이 緩和되리라고 크게 期待할 수 업고 經濟統制政策의 法令化 特히 金融統制의 强化는 前途樂觀을 不許하는터이며 이反撥이 얼마나 繼續될지 疑問視되엇다 거리이어서 公債消化가 걱정 蘇支攻守同盟說 英米佛三國海軍連名의 日支軍에 對한 上海租界地帶撤去要求等은 戰局關係에 적지안흔·支障의 材料이며 目下戰時議會에 잇서서는 戰時體制 强化에 主眼이 잇는만큼 새로운 好材料가 나오리라고는 期待키 어려운 일이라 떨어서 今後의 內外進展이 어떠케될지 依然暗雲이 버서지지안엇다

正米

暴騰 京仁兩地

京城 暴騰 各地期米의 上放과 休日後의 市中精白側의 原料注文 旺盛으로 市內白米臨時需要增大豫想으로 人氣强硬하야 市勢도 三十錢가량 買煽되야 取引이잇섯다
仁川 暴騰 休日後의 市場은 奧地로부터 全혀 出廻가 絶無한 此際 白米需要增加에 入하야 精白側의 注文이 相當한 氣味에 잇서 朝來適品에 對하야 買氣旺盛市勢도 三十錢가량 暴騰을 演하얏다 殼良 三三、二〇 三三、〇 九〇 銀坊主 三三、四〇 三三、五〇 一等白米 四一、三、七五 ⑤一三、五五

釜山保合

期米 現米共히 高値引締를 面하얏는데 어떠튼 日本內地不實行으로 移出價值이 一齊히 減退되고잇고 精米側의 冷淡한 態度로 氣配는 前日同様이다 ⑳三、〇〇 一等白米三、七一

大邱不動

定期의 亂高下로 一般人氣를 定치못하고 休日後이나 商談은 沈靜고 市勢도 不動狀態이다 四三、七〇 三三、五〇 一等白米 三三、六〇

群山硬强

實物拂底、日本內地入荷減로 原料不足이되어 市場人氣 明化하고 市勢도 活氣를 强調와 相俟하야 十錢高로 整調이다 ⑩三二、八〇 四等三一、六〇 一等白米 一四、〇四

木浦不變

無材料로 鎭靜으로 雙方無氣 一般利就待로 傍觀이엇다 ⑩三等三一、八〇 四等三一、五〇 一等白米 三三、五五

海外經濟 四日

倫敦金塊	七磅〇志六片二分一
倫敦銀塊	一四〇五二錢四厘
紐育銀塊	一九〇八分七
米棉	一四〇錢四五
印度	二四〇錢低
英貨	一〇〇四錢低
米貨	五三弗八分三
佛貨	二八弗九〇元價
紐育	四弗九五仙八五

銀行券 四日

◆朝鮮銀行券

發行高	一六〇一、六〇〇、九〇五〇、九〇
正貨準備	[illegible]
保證準備	[illegible]

◆日本銀行券

發行高	一、五二一、四二〇、五二〇
正貨準備	[illegible]
保證準備	[illegible]

手形交換·金利

◆京城手形交換高

枚數	一、一〇〇枚
金額	二、一〇九、一三九、三六錢

◆東京金利

日歩	〇錢八〇〇——〇錢九〇〇
無條件	〇錢八〇〇——〇錢九〇〇

金、銀、價

◆京城市中金銀價

金	[illegible]
銀	[illegible]

◆東京金銀價

金	[illegible]
銀	[illegible]

◆大阪金利

日物	〇錢八〇〇——〇錢九〇〇
條件	〇錢八〇〇——〇錢九〇〇
通物	一錢〇〇〇——一錢二〇〇
手形	一錢一〇〇——一錢二〇〇

對外爲替

◆金買入價

日本銀行	一瓦 三圓七七錢
朝鮮銀行	一瓦 三圓七七錢

對英	一志二片
對上海	百圓에 [illegible]
對米	百圓에 二十八弗七分

正米

◆京城正米

京畿米	一石 三三、九〇
京畿米	一石 三三、二〇
京畿玄米	[illegible]

◆仁川正米

玄米	[illegible]
多摩錦	[illegible]
銀坊主	[illegible]
穀良都	[illegible]
陸羽	[illegible]
亀ノ尾	[illegible]
赤神力	[illegible]
白米	[illegible]

◆大阪正米標準價

朝鮮米	[illegible]
日本米	[illegible]

正租

京城穀良都	九、一〇
仁川銀坊主	九、一〇
大邱穀良都	九、一〇

雜穀

◆京城雜穀

大豆	[illegible]
小豆	[illegible]
粟	[illegible]

◆仁川雜穀

正租 一等	[illegible]
多摩錦	[illegible]
銀坊主	[illegible]

綿絲布

◆京城綿絲布市勢

綿絲	[illegible]
綿布	[illegible]

◆京城紡織製品

太極星	[illegible]
不老草	[illegible]
山	[illegible]

滿洲商況

◆大連特產市勢

大豆 現物	六、四〇
安東大豆	[illegible]

麯油粕·麥粉

◆阪神麯油

阪神油	[illegible]

◆日本麥粉市勢

東京麥粉	[illegible]
阪神麥粉	[illegible]

株式

◆朝取短期

銘柄	前後	寄付	大引	高値	低値
朝取	前	[illegible]	[illegible]	[illegible]	[illegible]
同新	前	[illegible]	[illegible]	[illegible]	[illegible]
鐘新	前	[illegible]	[illegible]	[illegible]	[illegible]
大新	前	[illegible]	[illegible]	[illegible]	[illegible]
東新	前	[illegible]	[illegible]	[illegible]	[illegible]
日産	前	[illegible]	[illegible]	[illegible]	[illegible]

◆短期主要取組高

銘柄	賣方	買方	取組
朝新	九	二	五〇〇
大新	七	二	[illegible]
東新	一〇	五	[illegible]
日産	三	三	[illegible]
鐘新	二	三	[illegible]
日産新	一	五	[illegible]

◆限定代引日步

[illegible]

◆朝取短期賣買高

合計	一〇、七〇〇
累計	九七、一〇〇

◆東京短期

[illegible]

◆東京現株

[illegible]

◆東京短期取組

[illegible]

◆大阪短期

[illegible]

◆大阪長期

[illegible]

◆大阪短期取組

[illegible]

期米

◆朝取期米

[illegible]

◆朝取期米賣買高

取組高	中	四二、〇〇〇
解入高	中	[illegible]
出來高	中	[illegible]
合計		一、七三九、一〇〇石
本期通計		[illegible]

◆大邱期米

[illegible]

◆釜山期米

[illegible]

◆木浦期米

[illegible]

◆群山期米

[illegible]

◆大阪期米

[illegible]

◆東京期米

[illegible]

◆大阪期米取組

[illegible]

◆日本各地期米

[illegible]

京城物價 (六日)

▲白米(石、單位圓)
多摩錦特 三六五 一等 三二五五
▲麥粉(二十五斤、單位錢)
二圓四、六〇 카메리아 八〇〇
▲穀物(各種)
豌豆 三、九五
通種種石粮(仁川沖) 二、〇八
豆(伊)安東一等枚 二、二〇
▲綿物(單位圓)
A 模造紙(斤) 二、三七
中賀印綿紙(同) 二、二七
牛紙綿肉州手四貫四〇 三、〇〇
朝鮮紙總紙(塊) 三〇〇〇
混安紙(余州一枚) 一、四五〇
▲燃料(塊、單位錢)
撫順石炭塊 一、九、二〇
撫炭一六 二、九〇
京城檢査木炭一等 (一〇斤) 一、一七
▲洋炭(五〇斤炭、單位錢)
小野田 一、〇八 淺野 一、〇八
▲砂糖(百斤、單位圓)
白 一、三一、四〇 黑 一、四、三〇
分蜜 一八、八〇
▲織物(單位圓)
帝國製一等綿六〇(枚) 一、一九
九釘 一、一時(枚) 一、七、四〇
鐘紡六番(疋) 二〇、五〇
九龍二分(同) 一、九、〇〇
▲海産物(單位錢)
乾明太(駄) 一四〇 六五
乾大口魚(斤) 一、二八
▲陸海(斤、單位錢)
양 치(手) 七〇—五、〇〇
長 奏(手) 二、二〇
▲雜貨料(單位錢)
賀人製 一、二〇 一、四〇
醋 四、〇〇 四、〇〇 六〇
▲塗料(單位錢)
白페인트(백)A(一二斤半) 八、八〇
外니스(一斤) 一、二〇
에나멜(立) 一、二〇
▲木材(才、單位錢)
木材 吉林 一、〇〇
紅松 一、三五
落葉松 一、八
杉 材(通) 一、一四
라 완 一、三五
▲本綿(疋、單位錢)
毛本綿 二〇、五〇
▲人絹(單位錢)
實採紗 一、二〇
文化絹 一、四〇
▲毛絲(封度、單位錢)
實採紗 一、八〇
極細 ZO 二、六八
▲牛皮(乾百斤、單位錢)
京大皮 九〇、〇〇
小 皮 八〇、〇〇
中 皮 一等 七、八〇〇
同 一等 六、八〇〇

綿絲

◆大阪綿絲

限月	寄付	前引	後寄	後引
九月	[illegible]	[illegible]	[illegible]	[illegible]
十月	[illegible]	[illegible]	[illegible]	[illegible]
十一月	[illegible]	[illegible]	[illegible]	[illegible]
十二月	[illegible]	[illegible]	[illegible]	[illegible]
一月	[illegible]	[illegible]	[illegible]	[illegible]
二月	[illegible]	[illegible]	[illegible]	[illegible]

棉花

◆大阪棉花

限月	寄付	前引	後寄	後引
九月	[illegible]	[illegible]	[illegible]	[illegible]
十月	[illegible]	[illegible]	[illegible]	[illegible]
十一月	[illegible]	[illegible]	[illegible]	[illegible]
十二月	[illegible]	[illegible]	[illegible]	[illegible]
一月	[illegible]	[illegible]	[illegible]	[illegible]
二月	[illegible]	[illegible]	[illegible]	[illegible]

人絹

◆各地人絹

	寄付	前引	後寄	後引
大阪 當先	[illegible]	[illegible]	[illegible]	[illegible]
東京 當先	[illegible]	[illegible]	[illegible]	[illegible]
福井 當先	[illegible]	[illegible]	[illegible]	[illegible]

生絲

◆橫濱生絲

	寄付	前引	後寄	後引
當限	八二〇	八二〇	八二〇	
先限	七六〇	七六〇	七六〇	

現物D格 八二七圓

砂糖

◆大阪砂糖

	寄付	前引	後寄	後引
當限	三·六			三·七
先限				

◆東京砂糖

	寄付	前引	後寄	後引
當限			三·五	三·六
先限				

現物糖(ST) 賣買中値二一·七五錢

期米 東 趙俊鎬取引店 仁川海岸町三丁目 電話 一九五·二六九 二六九

株式 期米 玉 京城黃金町 仁川本町 柳來恒取引店

朝取 益 金益證券 京城府黃金町二